臺灣日日新報
夕刊 四月二十八日

國家非常時狀態に 米國を置く旨宣言
米大統領爐邊談話放送

ルーズベルト大統領

【ワシントン二十七日發同盟至急報】ルーズベルト大統領は二十七日夜爐邊談話放送において米國を國家非常時狀態に置く旨宣言した

【ワシントン二十七日發同盟至急報】ル大統領は二十七日夜の爐邊談話放送において米國の國家非常時狀態を宣言¬下の世界的危局に際し米國の國防強化は絶對に必要でありこれがため最大限の國家權力が必要であると¬更に米國は海洋自由の原則を飽くまで主張する旨を說明した

【ワシントン二十七日發同盟】二十七日公布せられたる大統領の非常時狀態宣言內容次の如し
樞軸諸國が全世界の民主主義組織を倒壞せしめんとして居る、米國は敵性國家の西半球包圍を有效に擊退するため其の基礎を平和的常態から戰時的狀態に移向せしめる事が必要である、玆に米國が無制限國家非常時に直面する事を宣言する所以である、これがため米國は何時でも外國の脅威並びに侵略を擊退し得る陸、海、空軍並びに民間の防衞力を打立てねばならない、余は國防生產に從事する米國民が先づ國防の必要を優先せしめる事を要請する、民間指導者も政府當局者も協力して外國の破壞工作に對抗して國內の安寧を確保し出來るだけ無駄を排除し最高の生產力を維持せねばならない、全米市民は國家の必要を第一とし國防目的のため各自使用し得る物質的、精神的努力並びに原料資源の動員を容易ならしめるに努力されたい

國防の强化を强調
主要論旨

【ワシントン二十七日發同盟】ル大統領は二十七日夜の爐邊談話放送に於いて米國の國家非常時狀態を宣言、米國國防と英國援助强化の必要を强調したがその主要論旨左の通り

一、現下の世界的危局に際し米國國防の强化と國家權力の最大限集中が必要である
一、米國は飽迄海洋自由の原則を主張する
一、米國は民主主義擁護の要約を完遂するであらう
一、我々米國人は何時何處において米國の權益が攻擊乃至安全が脅威されたかを自ら決定するものである
一、米國は軍事的要地に軍隊を配置してゐる、米國は外國の攻擊に對し軍隊を使用するに躊躇するものではない
一、世界情勢に鑑み米國は自由を擁護する爲め必要なる措置を一つのこらずこれを執るに躊躇す…
一、米國は大西洋上の哨戒を强化してゐる
一、ドイツは現在英米造船所が生產し得る船舶の約三倍を撃沈してゐる
一、米國及び英帝國の抗戰はドイツの世界制覇を制約する主要要素であり絕大の意義に値するものである
一、西半球防衞のため…
リーンランド、アイスランド、アゾレス島、カボヴェルデに對するドイツの脅威は重大である
一、米國國策の基礎は次の諸點にある
(イ)ドイツの支配力を西半球迄に及ぼさんとするヒトラーの企圖に對し積極的に抵抗する
(ロ)ヒトラー主義に抵抗して戰ひつつある英國での他民主主義國に對し全的援助を與へる
一、いはゆる融和政策はこれを排擊する、民主主義擁護の爲めの戰ひに依つて民主主義を失つた國民は歷史上未だ曾つてなかつた
一、米國はヒトラーの支配する世界を承認する事も出來ねば又大戰後ヒトラー主義の種子の植付けられた世界をも承認する事は出來ぬ
一、全國民の各人各團體が揃つてその全力を盡し力の出し惜みや利己主義を行はぬ事を期待する、しからば我々の民主主義が見事に勝利する事は疑ふべくもない

戰時喫緊の施策を 即時全面的に發動
非常時宣言 大統領に强力權限

【東京電話】(解說)ル大統領は二十七日の爐邊談話に於いて米國の非常時狀態宣言を聲明したが今次歐洲大戰の深刻化に伴ひ米國は既に着々戰時態勢の强化を進め旣に「準非常時宣言」を行つて居るが國家の非常時宣言となつて遂にこの非常時宣言の目的とする所は戰時に於ける國家喫緊の施策を即時且つ全面的に發動せんとするにあり
一、陸海軍の增強
一、外國資産の管理
一、聯邦準備銀行の金融政策決定
一、自國並に外國船舶の戰時徵用
一、地方政府(各州の機關)に對する中央政府の干與
一、ラジオの統制
等の諸方策を發動する權限を大統領に付與するものである、これが先例としては前大戰當時ウイルソン大統領が非常時宣言を行つた事があり、其の時は八時間勞働を廢し、船舶及び軍需工場の徵用等の諸權限が大統領に付與された

午餐の御陪食賜る
各司法長官の光榮

【東京電話】天皇陛下には二十八日司法長官會同に參集の柳川法相以下百四十餘名に對し御思召に依り午餐の御陪食を仰付られた…

司法長官會同第一日

クレタ島・英軍後退

【カイロ二十七日發同盟】英軍東部司令部發表
一、ドイツ軍は二十六日からクレタ島西カネア地區に攻擊主力を集中英軍防禦線を各所に突破しつつあり英軍は後方新陣地に後退の已むなきに至つた
一、獨軍降下部隊は空軍の猛爆下に…

【ロンドン二十七日發同盟】獨政府筋よりの情報に依れば英軍クレタ島守備の大部分は…

轉廢業者へ資金融通
資金評價基準と方法決定

【東京電話】中小商工業者の轉廢業資金として…

壯烈・ビスマルク號の最期
最後の一發まで戰はん—と

【ベルリン二十七日發同盟】獨軍司令部は主力艦ビスマルク號が英巡洋戰艦フッド號を擊沈してより英艦隊と再度激戰を交へる迄の詳細なる行動につき二十七日次の如く發表した…

孤影獨航中を擊沈
英首相下院で報告

【ロンドン二十七日發同盟】チャーチル英首相は二十七日の下院に最近の戰況報告を行ひクレタ近海で英海軍が巡洋艦二隻、驅逐艦四隻を失つた事實を確認し更に北大西洋上の英獨海戰で獨主力艦ビスマルク號を擊沈するに至つた經過につき次の如く發表した…

獨空軍報復爆擊
損傷のウエルス號 ジブラルタル入港

英艦船多數を沈む
獨海空軍の猛活躍

空雷四發命中

英地中海艦隊損害
獨空軍猛爆に喪失六隻

海鷲蘭州咸陽を攻擊

勞務對策を要望
全國學務部長會議第四日

獨、米の逆宣傳反駁

米陸海軍追加擴充
大統領新豫算支出を要求

非常時金融全權延長案
米下院で可決

ハル國務長官
極東情勢協議

南朝鮮總督歸任

馬の移動制限撤廢

人事

無絃琴

三國志 (498)
(出廬の卷)
吉川英治作 矢野橋村畫

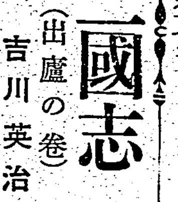

兄弟再會(四)

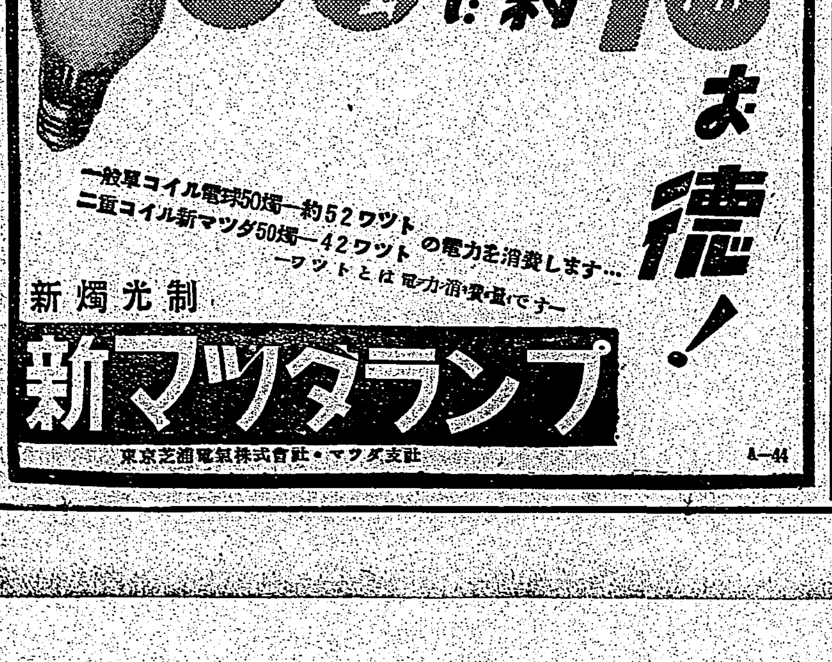

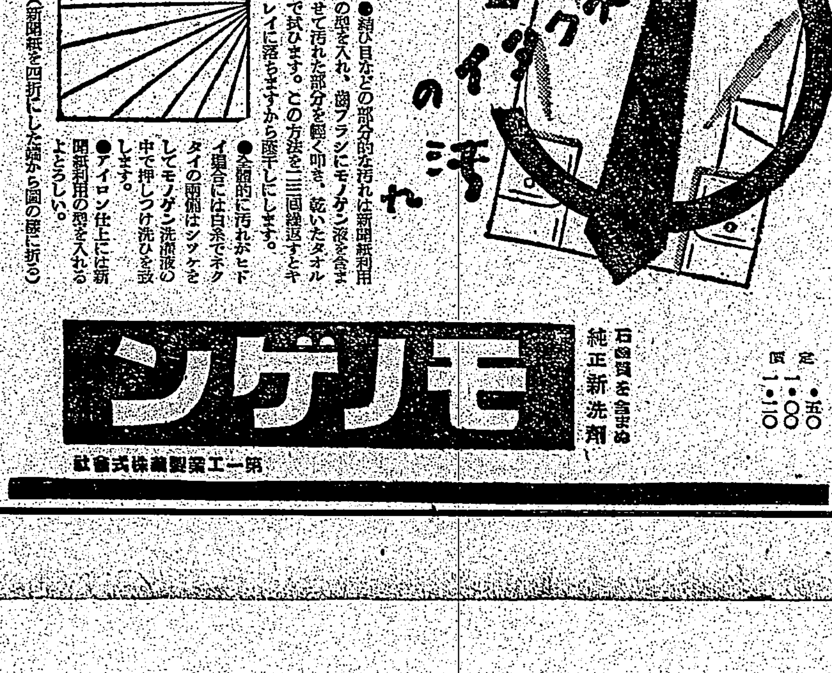

擧國的の體育祭典
第十二回明治神宮大會
參加資格 體力章檢定合格者

【東京發同盟】第十二回明治神宮國民體育大會施行方針については厚生省で愼重審議を重ねたが二十七日の厚生省の大會部長會議でこれを發表した。本年度大會については厚生省でもこれが決定に特に愼重を期しこの大會を以て明治天皇の御聖徳を欽仰し奉る神事奉仕であると共に我が體育國策の總決算をなす大會として現下世界の變局に際し大東亞共榮圏の建設に邁進する秋特に體育國家的意義を發揚せしめる爲國民體育大會たらしめ特に國民の體力の向上、敢闘精神の錬成、國防能力の強化、體力の増進、國防的各種技能の錬磨の重要性を強調し、又參加選手は人物、體力に重きを置いて選抜するため今回新たに參加選手資格として體力章檢定合格者を充てることに決した。大會の期日は左の通りであるが競技の種類、實施種目の強化を圖り秋季大會を五日間に短縮實施せしめ冬季大會も種目その他の關係から一昨年同様スケート、スキーを分離して行ふこととなつた外、秋季大會には新たにグライダー競技を正式種目とする等國防訓練を重視し競技種目の選擇に適するものを以て參加者の選擇を図り、士道精神昂揚を期せしめることになり又今年度より體育の普及を期するため神宮大會を主催する神宮大日本厚生體操を施行せしめることとなつたことも注目される。一方地方修養會は從來各々に行はれてゐたのを今年からこれを統一し各地方一ヶ年間の綜合體育行事たらしめると共に一層厚生教和の目的を加味せしめることとなつた。本大會の競技及び期日、場所は左の通り

	期日	場所
夏季大會	八月三日から八日	横濱市
海洋競技		
水上競技	九月二十日から廿三日	明治神宮外苑水泳場
秋季大會	十月二十日から三日	明治神宮外苑競技場
冬季大會		
氷上競技	昭和十七年一月二十一日から二十五日	青森縣八戸市スケート場
スキー競技	昭和十七年二月六日から九日	青森縣大鰐スキー場

技術偏重を是正
體力増强の本旨を盛る

【東京發同盟】體力國策の線に明治神宮國民體育大會は今年度第十二回を迎へることになつたが厚生省では本大會を期して體育運動の高邁な意義を一段と顯現せしめるために本年度から參加者は原則として體力章檢定の合格者に限ることとし參加資格を正式に決定二十七日同省所管の大會部長會議においてこの旨發表した。これに依つて從來ややもすると技術偏重の傾向が強かつた運動競技に新しく體力増强の本旨が盛られた譯で將來の運動選手は一技に長ずると共に國防國家の建設に叶つた強靭な體力を備へることが要求されることになつた。その規定は大體左の通りである。一、年齢は數へ年十五歳以上二十五歳以下の男子で大會に參加せんとする者は昭和十五年度又は十五年度に於ける「正規の體力章檢定」で體力章檢定合格者たること、一級外中以上の競技者たること、一級外甲とは初級の下位で昨年新たに制定された階級、その合格標準は百米疾走十七秒、二千米疾走十分、走幅跳三米八十糎、手榴彈投擲二十米、運搬（五十米）三十五秒、懸垂四回、二、從來外地は體力章檢定の適用外に置かれてゐたが朝鮮、樺太、關東州、南洋群島等からの神宮大會參加者も今大會から當該官廳に於て内地に準ずる體力章檢定を施行しての認定を經た者とすること

基隆神社例祭
來る六月二日

【基隆電話】來る六月二日は基隆神社例祭日に當るので午前九時から基北州より幣帛供進使參向の上祭典を執行することになつた、當日は各戸國旗および軒燈掲出をなし祭典參列者は午前八時半までに參列し奉祝參拜は午前八時まで又は午前十一時以降に參拜のこと

精神力と經濟力を
先づ自ら結集せよ
齋藤長官臺東巡視所感

【臺東電話】東部初巡視中の齋藤總務長官は二十七日午後五時臺東廳で主腦部を招き會を開いたが其席上次の如き忌憚なき巡視の感想を述べた

私は十三年前臺中日程臺東を南から通過した經驗あるのみで正直の處全く臺東の認識を持つてゐない、今日立寄つて廳長から話を聞いたのみである。然し先年參つた折りは高雄から自動車で來たが海岸を約半道の間道路のない所を歩き乍ら其の不分程椅子を擔いだ姿の様なものに乘り歩いた想出が鮮やかである。今日花蓮港から鐵道で來たが河川が荒れるに任せてある狀態を見、更に洪水が猛つてゐる有樣を見た處が先年南部から來た時は後雨期りは危險に瀕する道路が出來たさうである。この道路は今日の雨で流され明日は日程通りの旅行は出來ないと言ふ事になり花蓮港に引返す事になつたので昔南から來た印象と今日北から來た印象との二つを以て臺東の一切を語る事は出來ないが臺東は恰も黒潮の果てた世界の如く考へを持つ事は全く誤りで何處迄も考へ方が行き詰まつて居るといへる

齋藤總務長官吉野村移民村を視察

その他にまだ申し上げたい事は色々あるが結局自分の足で此方面の事を考へてゐるのみであるが然し先年は丁度一旅行者として訪れた時の役人の一人として見た時の印象とは大差はないと云ふ事ぐらゐを申し上げたのは甚だ遺憾である。それから早くも三十年の歳月を過ぎました東部の産業は大いに發展しなければならないと思ふ事のみ心の内で感謝してゐるのです

この熱に對して心から敬意を表して居る。文教會の方として何より考へて居る事は地方の實情に即して見て相互に努力して貰ふ事を切望して居る。この點に關しては土地の人々によく御願ひしたい

早足を以て現地に土着する様な地方を持つて、各々が分擔して其の責務を考へて貰ひたい事である

臺東視察終へ
花蓮港へ

【臺東電話】東部を初巡視中の齋藤總務長官は二十八日午前九時臺東廳發吉野村を視察し花蓮港に向つた

中等學校劍道大會
八月 橿原神宮外苑道場で

【東京發同盟】文部省主催第一回全國中等學校劍道大會は來る八月四、五兩日橿原神宮外苑道場で開催と決定した。同大會には各道府縣及び樺太、朝鮮、臺灣、關東州、滿洲の各代表校が參加し試合は五名編成の團體試合で一本勝負、勝負の判定は時間制とし竹刀の使用が禁止されてゐる

白衣の勇士
あす内地に歸還

臺北陸軍病院で療養中の白衣の勇士〇〇名は二十九日午前八時三十五分發列車で内地に歸還することとなつた

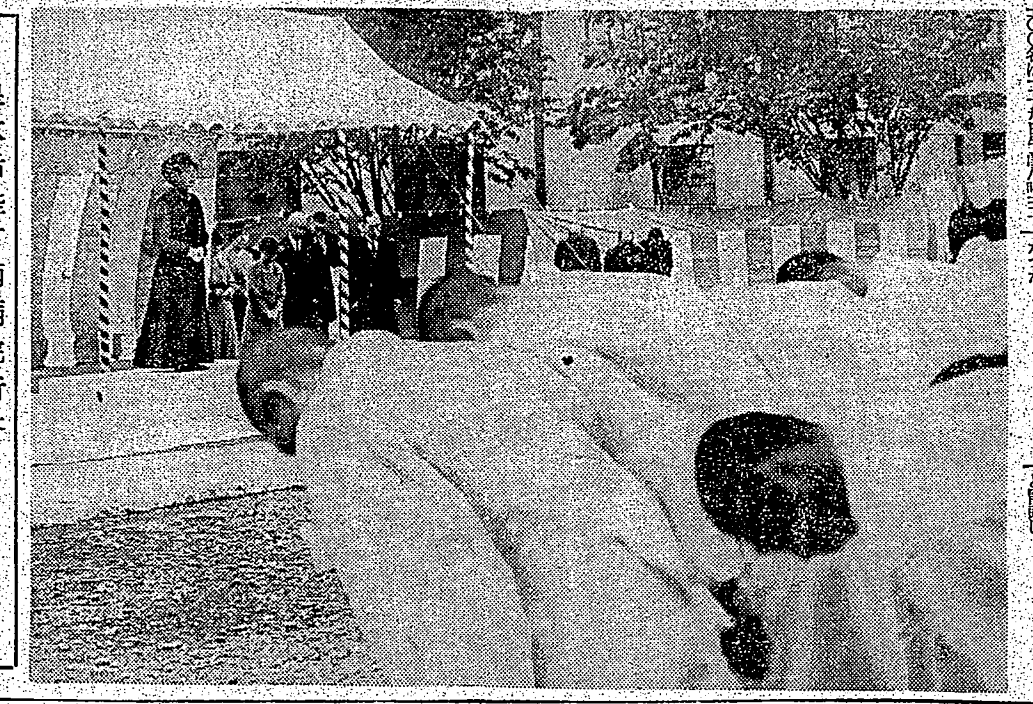

皇太后陛下兩病院行啓

皇太后陛下には畏くも白衣の勇士御慰問のため廿六日午前から臨時第一陸軍病院並びに陸軍軍醫學校へ行啓遊ばされた（寫眞は皇太后陛下第一陸軍病院に於て白衣の勇士を親しく御慰問）

總力戰に愈よ緊切
百發百中の戰果
海軍記念日馬公の祝賀
山本司令官强調す

【馬公發】山本馬公要港部司令官は第三十六回海軍記念日の二十七日午後零時半から水交社に於て參謀長以下各隊長、山脇部長、野中澎湖廳長以下廳部部長、その他地方主なる官民および部內將校を招き祝賀宴を張つた、席上に先立ち山本司令官は茲に聖戰四年目の第三十六回海軍記念日を迎へ往時を追想して所感を述べたいと前置し

日本海海戰は實に空前絶後の大なる戰果を收め得た世界戰史に未だ嘗つてみざるところのもので我々海軍軍人としては先輩が貽したこの戰果に劣らぬ仕事をしたいと不斷專心精進してゐるところである東郷大將は勝利の後艦隊を解散する時の訓示の一節に「百發百中の砲一門は百發一中の砲百門に勝る」と喝破された、資源其他に乏しき今日我々は實にこの「百發百中」の戰果を擧ぐべく常に猛訓練に精進してゐる次第である、往時の戰爭は一個の武力の戰爭であつたが現在並に將來の戰爭は武力ばかりの戰爭でなく所謂國家の總力戰であつて一億一心團結して戰つて勝敗を決する戰爭となつた、茲において我々國民はこの記念日に當つて一段と思ひを新たにして將來に對處すべきだとの意味の挨拶あつて

天皇陛下の萬歳を三唱し乾杯、鳳早參謀長が一同を代表して謝辭を述べ、終つて海軍萬歳を三唱して乾杯、宴に移り和氣藹々裡に一時半散會した

自ら頼む實力
不動の信念
及川海相嚴乎たる放送

【東京發同盟】海軍記念日の二十七日夜七時二十分から及川海相は海軍を代表しラジオの電波に乘つてA・Kから全國へ放送された、日露戰役の輝く大戰果と偉業を記念し今日の日を迎へた帝國海軍の威容から說き起し「現下の如き逼迫したる非常事態に於いては如何なる國と雖も頼む所は唯自らの力あるのみであります。自ら頼むに足る實力があればこそ不動の信念が生まれるのでありまして如何なる危局に臨んでも敢て驚くに足りない譯であります」と更に「諸般の情勢に對處する道を述べ「三國同盟を締結した國民の精神を强化して國民と共に斯の時艱克服のため邁進しよう」と結んで十分間の放送を終つた

海軍記念日に
赤誠の國防獻金

海國日本國民の決意を更に深めた海軍記念日の二十七日は六百萬島民の胸裡に力強く海軍と海洋精神の重要性を再認識させ、海軍に對する感謝を重ねた國防獻金が續々海軍武官府に寄せられた、この海の記念日の赤誠は武官府でも感激してゐた、當日の獻金中には臺北市國民學校兒童の廢品回收の利益金百圓や家庭の貯金等が含まれてゐた

感激の國防獻金

國民は皆防空戰士
臺北市で防空知識を普及

防空の完璧を期するには大人はもとより女子供も全市民がすべて防空知識を會得し一人殘らず防空戰士とならねばならぬ、そこで臺北市防空課では三十五萬市民に防空知識をわかりやすく會得させようと目下防空藝能慰問隊の編成、防空映畫の公開、ラジオドラマ放送等の施策を進めてゐる

全島の優良兒決定
乳兒卅名幼兒十名發表

臺灣社會事業協會で主催となり全島に「子供の日」を實施、その一行事として第九回乳兒審査並に第一回幼兒審査會を開催したが、家族に抱かれ或ひは母に手を引かれ出場した乳兒七五〇〇名、幼兒二〇〇〇名に就て各州廳で審査を行つた結果、左の乳兒三十名、幼兒十名が優良兒として決定した

酒井審査委員評
昨年より良好

學生航聯機墜落
代々木で訓練中の椿事

【東京發同盟】二十八日午前九時廿五分代々木練兵場で訓練中の航空研究所所屬學生航空聯盟の飛行機が墜落、大破した

高砂族社衆の純情
世話になつた警官の計報に
誠の籠る香奠を贈る

酒井海軍武官
感謝の言葉

酒井海軍武官は今日の國防獻金に感謝の言葉を述べ「日本海軍史上に輝かしい海軍記念日のよき一頁を飾つた」と語つた

北三高女附近土地
區劃整理起工式

臺北市第三高女附近土地區劃整理起工式は二十八日午前十一時から

愛國と人情感激篇
國防獻金更に應召兵へ旅費

銅鑼通霄間の
道路完成

【新竹電話】新竹州苗栗郡銅鑼通霄間道路は從來不完全なものであつたので昨年來同郡官民一致努力の結果完成した

入船出船

堀田畫伯來臺

あすの天氣

概況

腸にカスが溜るから　チャコール錠

世界に誇る藥用クリーム　レポスキン　花にも増して麗はしい　名古屋市中區八幡町　キシン化學研究所

慢性胃腸病に　アルス胃腸藥

毛をはやせ　森下みや子

書籍買入　野田書店
福建省全圖
醫院　性病科　永吉醫院
寫眞　乾板
フィルム入荷
時計眼鏡　吉田寫眞機店
メガネ專門　日光堂
金融　電話　商品券
ラヂオ器械　ラヂオ十ケ月月賦販賣
洋服　夏の婦人服地
婦人服地新柄着荷
子供服・婦人服
夏の婦人服附屬品
染物洗張　丸本ハ京染店
樂器　ピアノオルガン
ラヂオ・蓄音器修繕
藥種商
梅肉X
淋病にコクチーデ
雜件　特許辨理士　岸喜鑑

テイチクレコード　忠臣藏
テイチクのみがなし得る浪曲界の巨匠を一堂に集めての浪曲大集成!!
テイチク文藝部謹製

特許冷藏庫
研並に刀劍賣買
節米カマド
節炭コンロ
山村荷取扱所
町の赤帽
婦人服 村井商行
帽子 村井商行
登山靴　ハイキング靴
毛髮の榮養素　日本香油
水道ホース

毛を傷めぬお洗髮に　資生堂シャンプー　東京銀座資生堂

強力殺虫劑　アース

父增岡與喜千儀五月二十七日午後六時腦溢血發病今二十八日午前三時二十五分死去致シ候間生前ノ御高誼ヲ拜謝シ此段及謹告候

工務課長增岡與喜千氏昨二十七日午後六時執務中腦溢血發病二十八日午前三時二十五分死去致シ候ニ付テハ來ル三十日午後一時半弊社ニ於テ告別式相營可申候間御通知ニ代ヘ此段及謹告候

興亞製鋼株式會社

母李氏娥儀七十四才の高齢を以て五月二十六日永眠致候間生前の御厚誼を拜謝し此段謹告仕候

昭和十六年五月二十八日

文化

詩壇の現状

長田恒雄

詩人團體と綱領

肇國の精神に還れ、といふ叫びは我々に日本の最も素朴な時代をふりかへらせるやうな感激を醸し出した。そして我々は記紀や萬葉の時代について、新しい熱意とあこがれとを胸のなかに感じるやうになつた。

明治時代に、日本に移し植えられ、そこから發芽した詩は、その歴史に於て他の文學より新しくそれだけ多くの影響を直接外國から受けて來てゐたのであるが、さうしたヨーロッパの影響下にあつた詩壇に於ても今日では古い日本の詩精神への探究と復歸とがしきりに叫ばれるやうになつた。

◇

喰人種の言葉

周金波

研究と愛

楊雲萍

我が文藝訓

川合三良

一、高邁なる精神を以て貫錬すること。
一、明朗にして正々堂々たること。
一、島國の島國根性を捨てること。
一、感情の色眼鏡を以てすべてを律せんとすが如き態度を一掃すること。
一、公正なる批評に非ずして誹謗のための誹謗に對しては斷乎として戰ふこと。

女性隨筆　桑の實（他三篇）

丸井妙子

のれん

玉追ひ龍

讀書

竹（竹内叔雄氏著）

西川滿

フィリッピン讀本

河野辰二著

文化彈

くものいと

新着圖書

口中殺菌劑　カオール

本劑の三大効用

病氣豫防に……　口中殺菌劑は空氣又は飲食物と共に口より侵入する諸種の病菌を豫防する

健康増進に……　健胃整腸劑は胃腸を健全にし且つ食慾を増進せしめ肉體の強健を計る

心身爽快に……　清涼興奮劑は心身各機能の活動を促し氣力を旺盛にし精神を爽快にする

定價　十錢・二十錢　二十五錢・三十錢　五十錢

本舗　株式會社 安藤井筒堂藥品部

原料香水　オリヂナル香水

●頭痛にノーシン●

肚の科學

ホルモンの欠乏を捨てておくと

青年壯年は　身心に急變　老年は衰退

新内服整調療法

肚に滿つる氣魄

一刻を失ふな

キング・オブ・キングス

みんな揃って無病で行かう

お子たちが丈夫に育つよう、激務家が抵抗力を減じないよう、お産前後に母子共に健全なるよう…ハリバが、どちらのご家庭でも好評です。濃厚A・Dの糖衣粒で一日二―三粒、連用に好適だからです。

日本人の食物に不足しがちな……脂肪性ビタミン

ハリバ

ビオスメタール　コナおもゆ

牛乳や粉乳に加へて與へることが育兒の常識となりました

和光堂

よい紅を選んで純日本的な身嗜みを

くちべに　ほゝ紅　クロバー

三葉商會

ネオネオギー

問題はコレだ！

肥る榮養攝取法

この方法なら衰弱體も肥る體力が充實す

これから初夏へかけて　消化不良や食慾不振　食中りなど起りやすく　ともすれば胃腸をこわし勝ち

御用心には　消化を助け　腹を整ふ　仁丹が一番

快適な胃腸をつくる

仁丹

暁の町 (180)

武田麟太郎 作
林唯一 畫

大阪へ (八)

山崎はかなり迷つた。

しかし、折角私設の栗原がさう云つてくれるのを、むげに辭退すべきでもなかつた。殊に彼を招くのは、必ずしも與論組の連中が云ふやうに、金壁云々の陰謀と決まつてゐるとは限らない。

彼は素直に、

「――お言葉にあまへまして、お伺ひ致します」

と、約束して彼の前を辭した。

逸早く、彼が栗原のところへ呼ばれたのを知つた同僚たちは、早速根掘り葉掘り聞きたがつて困つた。宿へ歸つてからは、また大へんであつた。

山崎は仲間の者にも隠すと云ふのではないが、默つてゐようと思つてゐたのだ。あれこれと話題に上るのが、煩はしかつた。しかしすでに知られて了つてゐては何とも出來ない。

「――うまくやつたなア」

あらためて、そんなことからはじまつて、明日の探索が錢々の口によつて描かれた。

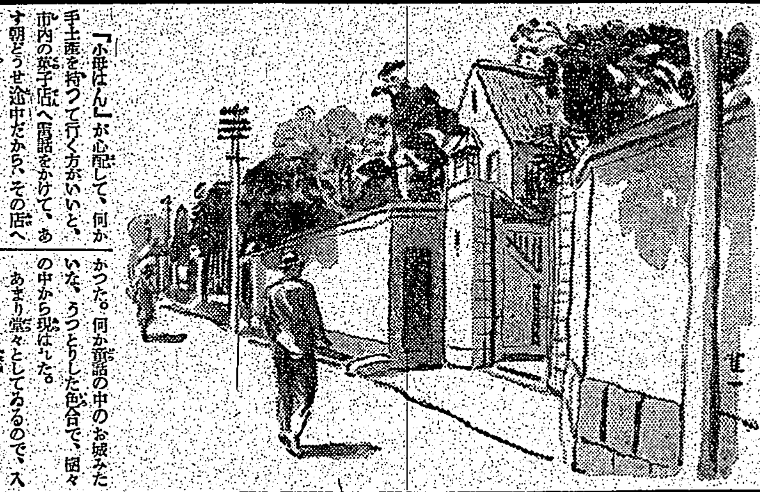

「小母はん」が心配して、何か手土産を持つて行く方がいいと、市内の菓子店へ電話をかけて、あす朝どうせ途中だから、その店へ寄つて受け取つて行くやうにと云つた。

みんなが騒ぐに拗つて、彼の氣持は靜かに沈んで行つた。

もし栗原が、一、彼らの云ふ通りの意向を持つてゐた場合の態度も考へねばならなかつたのだ。

――率直に斷るより外ない。

さう決心して了へば、また心は輕くなつた。

翌かく晴れた朝であつた。

彼は、休み日の同僚たちが、また全部起き切らない前に、宿を出た。あまり顔を合したくなかつたからだ。

北濱の菓子屋で思ひの他に時間はとつたが、それでも品物は手に入れることが出來た。

來てみると、なるほど首屋はいいところであつた。海の見える停留場で郊外電車を捨てて、白い河原の美しい川に沿つて丘にさしかかつた。空氣が清く澄き通り、繁み茂の緑がなだらかな空も樹々も思ひ思ひの贅澤な設計をこらした別莊風の邸も、實にはつきりと印象強く視力に訴へて來る。

栗原の邸は丘の中腹に當つてゐるらしかつた。誰かに聞かうとするが、人一人通らない靜かさで、山崎はしかしその身に沁むやうな靜かさを味あひながら、ゆつくりと緩い坂を登つて行つた。

洗ひ立てのやうに白い石塀をめぐらした栗原の家はたうとう見つかつた。何か童話の中のお城みたいな、うつとりした色合で、樹々の中から現はれた。

あまり堂々としてゐるので、入つて行くのが怖ろしい位である。

「――ヤア、よく來た」

隣廊網を着た栗原が、英國風のどつしりした應接室に姿を見せた。

「――すぐ判つたか」

「――はア」

應接室は明るい道を歩いて來た山崎の眼には薄暗かつた。

「――ヴエランダへ來給へ」

お茶を喚ぶと、栗原は興り返つて立ち上つた。

山崎はそのあとを讓み深くついて行くより仕方がなかつた。

將棋高段者對抗戰 (本社主催)

先 八段 萩原淳
八段 金子金五郎

萩原氏二勝三回目

△三八金(一) ▲二九龍(一)
△三九金(一) ▲一九龍(一)
△二一角成(一) ▲五七桂(九分)
△六八金(五七分) ▲二八銀(二分)

以下次回 △萩原(持駒)角歩三ツ

指手五十六手 持時間各十一時間
消費時間 △三時間十八分 ▲三時間廿九分

戰ひは白熱化
攻め合ひとなる

〔觀戰記〕 八段 金易二郎

この將棋は實に早くから戰ひが開始されたもので普通なら四五十手位では漸く中盤に入つた處で勿論金銀の交換は及びも付かない、本局はどうか、五十手でとこそこで既に飛角の交換を始め段取となく小競合は繰返へされ、如何に闘志旺盛なる將棋であるかがお解りでありませう、本日の初手萩原八段は△三八金と敵歩を取り、金子八段豫定の▲二九龍に△三九金▲一九龍△二一角成と双方共に絶對と見て呉すべき指手丈けに表面は平穏無事にスラスラと何の奇もなく進んで行くが高段將棋の恐ろしさは、この過程に次の攻擊手段の組立が出來上つてゐるのだ、金子八段の▲五七桂打は徐々に敵玉を狭くする方針で萩原八段としても、この邊りで萬一應手を誤らんか忽轉直下、敗勢となるは勿論慎重に讀みに讀んで五十七分、△六八金と上つた、もしも△七八金とでも指すと、五八歩打のやうな手が生じてくる、かうして自重しておいて、二一馬の顔が自然に廻つてくれば、この將棋は我が方に有利と、萩原八段は考へて居るだらう、だから金子八段としてはむざむざと二一馬の顔を與へず、それまでに寸前に對して一擊を加へる必要があるのだ、五七桂並に二八銀打、その現れでともかくこの將棋何れが勝つても一手違ひ非常に危い戰となつて來た、共に陣營が薄弱であるだけに飾り強い攻擊も出來ず、大いに心勞のゐる將棋である、自軍の興廢を双肩に擔ふ兩主將の益々健闘を祈る

木村名人講評

後手自玉に適當な受けのない現狀では、二八銀も決戰として已むを得ない

先手二一馬は當然、この一手で敵玉には寄きがない、然も自玉には、五七銀とする有效な捌きがあるから、ここでは大勢決してゐる

〔ミニ・ニュース〕 居室で五哩
パーマーストン卿の運動

運動する時間を大して持たない人たちはイギリスのパーマーストン卿のはなしを思ひ出すことでせう 彼は高い梱の前に立つて物を書いてゐました、彼がペンにインクをしたしたい度毎に彼は室を横切つて三、四ヤードもあるインク壺の置いてあるところまで歩いて行かねばなりませんでした、かういふ風にして彼は街を歩くと同じに彼の居室で五マイル位は歩くことが出來たといひました

日本海海戰の回顧 ①
輝く海軍記念日を迎へ

事變下に四たび迎へる第三十六回海軍記念日には、全國的に講演、展覽會、映畫、演藝その他數々の記念プログラムが繰擴げられ三十六年前のこの日を偲ばせることになつた、明治三十八年五月二十七日、皇國の興廢をただ此の一戰に賭けて曠古未曾有の大捷を博した日本海の歷史を繙ひもといて見るのも又意義深いものがあらう

帝國海軍はこの海戰に於て、遙かに優勢なロシアの遠征艦隊を擊破し敵將ロジエストウエンスキー以下六千四百餘名の將兵を捕虜にし、彼のトラフアルガーに於けるイギリス海軍よりも、またリツサに於けるオーストリー海軍よりも、比較にならぬ程、壓倒的なしかも徹底した大戰果を收めたのであつた

しかし、之は決して

偶然 にかくなつたものでないことは云ふまでもない

"必勝の原因は厳として存してゐた"

ロシア海軍の弱さでも、神風でもなかつた、實に帝國上下を擧げて國難に當る火の如き氣魄と、東郷司令官閣下の日本海軍の一絲亂れざる敢鬪の賜であつた、我々は只この赫々たる戰捷の素晴らしさに眩惑されて、由つて來たるものを一刻も忘れるべきではなからう

會戰の前夜

世界の列強として自他共に許したロシアがその優勢な國力と、獨佛の尻押しを得て、日清戰爭の結果わが版圖に決定した遼東の山河を清國に還附させたのは明治二十八年十一月のことであつた

當時 の我海軍は、辛うじて清國に對抗し得る兵力を以て三國聯合艦隊を敵にすることは到底至難の業であり、遂に血淚をのんで無謀なる還附に同意せざるを得なかつたのである、しかるにロシアは隱忍自重を重ねた帝國を組み易しと見て時の清朝を脅迫し旅順大連に租借地を設定したが滿洲、朝鮮の對岸にまで兵を進め此處に侵略の波濤は朝鮮海峽を越えて我が本土にまで押し寄せ來らむとする形勢となつた、日本何する者ぞと多數をくぐつた艱難なるロシアの惡夢に遂に帝國は破邪の劍を振りあげ、明治三十七年二月五日、國交斷絶の最後通牒と共に大命は佐世保に待機中の聯合艦隊東郷司令長官に降下した、翌二月六日、命を奉じた

聯合 艦隊は敢然と佐世保を出帆、敵の機先を制し疾風の如き猛攻を加へ、遂に三回に亙る旅順口閉塞、黄海海戰、蔚山沖海戰等の壓倒的勝利により多年アジアの海に君臨したロシアの東洋艦隊を物も見事に全滅し去つたのである、だがこれより先、ロシアでは秘蔵のバルチツク艦隊を極東に派遣することに決し、時の海軍軍令部長ロジエスト・ウエンスキー中將を司令長官に任命、三十七年の十月十五日皇帝自らの激勵の言葉を與へられて、リボウ軍港を後に、東征の首途に就いた、このバルチツク艦隊は、緊張の餘りかイギリス東海岸でイギリスの漁船を日本の水雷艇隊と誤認して遂に撃沈、イギリス朝野の憤激を買ふなどの幸先きの良くない失敗を演じながらも、兎に角威風堂々と大西洋を越え十一月三日佛領モロツコに到着した、此處で主力艦隊は遠く喜望峰を迂回しフエルケルサム少將の率ゐる枝隊はスエズ運河を經てノシベ港に相會し作戰命令を待つことになつた

錯綜する彼我銃聲
黒煙吐く手榴彈の炸裂

欽寧作戰回想【一〇】 山下芳東手記

苦起きてゐるかと步哨の澤上等兵が廻つて來た、私達はその時目覺めてゐたが、尤も私は夜中一度目覺めて以來寒さの爲にずつと眠れずにゐたのであるが、そのやうに酷く全身が氷漬にでもされたみたいに冷たくなつてゐたので、少しでも動くのが大儀になり毛布にくるまつた儘深い霧に包まれた淚々たる視界を何度を見るともなくぼんやりしてゐたのである、それは恰度寒さの爲に縮こまつた小鳥がぼんやりと目をあけたりつむつたりしてぢつとしてゐるといつた恰好である

冷たい梅雨が早朝からぽつぽつ降り出し、地上に置いてゐる銃砲も背負袋もびしよ濡れになり銃劍のそこここに早くも銹が見える、一體何時頃であらう、空は

暗澹 として濃霧がたれこめてゐるのでさつぱり見當がつかない、腹く空腹を感ずるのだが冷たい飯盒の飯を食ふ氣になれないので私は乾麺麭をとり出して食べた、盆地の底になつてゐる私達のゐる山の下には昨日この山から擊退された敵兵が深山ゐるらしく盛んに騒しく喚き合ふ聲が喧しく聞えるやうになつた

「敵兵が深山ゐるらしいぞ警戒して居れよ」と澤上等兵が廻つて來た、それから小半時ばかりの時間が流れた

すると、私達の夢を破るやうに百米ばかり後方にゐた指揮班から「敵が上つて來るぞ」と田代少尉の聲が叫んだ

次の瞬間私達は夢から醒めた、そして寒さに對する感觸も物憂い目覺めの氣分も、さうした感覺は一瞬に吹き飛んだ、私達は毛布をぱつと脫ぎ捨て堆土にがばつと胸を伏せ頭々と目を光らしながら前方に目を据えた、私達は銃を執り安全裝置を解いて、敵兵の來るのを待ち構へた

その次の瞬間、三角標のある山の突角に出てゐる末吉分隊の前邊の附近で手榴彈が

黒煙 を吐いてがんがん炸裂し出した、敵襲、私達がさう氣付いた時には少し遲かつた、敵は既に移れて既に山の突角の斜左方に迫つてゐるのである。末吉分隊の輕機がけたたましく吼り出したその擲銃の音をおしかぶせるやうに手榴彈が次々に炸裂した、今は早彼我の銃聲が錯綜し、何か耳許でかみつくやうに唸つてゐるみたいにしか聞えない、中澤上等兵、山一等兵、杉村一等兵、左右知分隊長、小野吉分隊から忙しく引金をひいてゐる。末吉分隊から

擲彈 筒を持つてくれと叫んだ。

[illegible]ニユース

(第五十號)皇后陛下伊勢神宮御參拜△勢機關の大相撲夏場所(後半一日)△溪山(肥州山一羽黑山)△堂々七

海外ニユース

△皇民奉公會勝れの發會式(特報)△洋を睥する我が海軍の威容(特報)(第二十四號)△封鎖戰に備へる英航空母艦の演習△ニユース・フラツシユ△異境の春を飾る日本の櫻△大統領の始球で開く野球シーズン△紅蓮天を焦す山火事△英國南部の大地震△氷上レヴュー△お馴染の空中サーカス△峻嶮突破獨軍サロニカ入城(特報)

お斷り 音樂入門本日休載

今夜の放送

▲六・〇〇小國民の時間、私タチノ歌「ヒノマル」他二曲東京コドモ唱歌隊他▲六・二〇シンフオ[illegible]▲六・二五時事解説[illegible]▲六・三〇季節の手帖「美しき五月」[illegible]▲六・五〇ニユース▲七・〇〇少國民の時間、唱歌[illegible]▲七・二〇われらのうた、日本手守唄他、獨唱[illegible]、合唱日本放送合唱團▲七・四〇浪花節[illegible]▲九・〇〇時事解說[illegible]▲九・二〇特別講演「東亞共榮圈の[illegible]」[illegible]

今晩の映畫

■大世界館 (正午上映) 1日本ニユース 2海外ニユース 3ビヨンドベンガル 4消え行く灯
■臺劇 (正午上映) 1新女性問答 2日本ニユース 3國技大相撲 4振袖御殿
■芳乃館 (正午上映) 1紅 2大相撲夏場所 3孤城の櫻
■新世界館 (正午上映) 1都會の幻 2新しき星月夜 3旋風武士道
■國際館 (正午上映) 1金太賣出す 2日本ニユース 3家光と彦左
■第二世界館 (正午上映) 1アサヒホームグラフ 2金語樓のプロペラ親爺 3幸福な家族

特別廣告

教育會推薦 大將の母 村田幸子主演
背信 ダニエル・ダリュー主演
於 公會堂
廿八日・廿九日・卅日 晝夜三回 50セン
主催 臺北市保育會

實株な 政
東京一般取引員 中島政治郎商店
東京日本橋區兜町二ノ一

商況 (廿八日)

東京銀行實株
[illegible]

東京國債實物
[illegible]

東京短期前場
[illegible]

東京短期日步
[illegible]

東京長期前場
[illegible]

大阪短期前場
[illegible]

大阪短期日步
[illegible]

大阪長期前場
[illegible]

大阪棉花前場
[illegible]

橫濱生絲前場
[illegible]

株式社債
[illegible]

爲替
[illegible]

銀塊・棉花・生絲・小麥・砂糖・上海爲替・同軍票
[illegible]

濕布は エキホス

エキホスは國產嗜矢の純正巴布劑にして本品の貼布は最も合理的なる療法として全國醫家に推奨せらるるも近時各種の巴布劑市販に出づ從つてこれが選擇には相當の注意を要し巴布劑の生命たる品質及藥効に留意せらるる事肝要なり。

適應症 感冒 肺炎 中耳炎 扁桃腺炎 神經痛 ロイマチス 打撲痛 捻挫 齒痛 火傷等

エキホスは諸種の炎症性疾患並に疼痛性疾患に貼布すれば特有の鎭痛と保溫の兩作用により速かに炎症を去り疼痛を輕減し熱を下降せしめ頗る爽快の感を與ふ。用法簡便にして能く長時間効力を持續す。

販賣元 株式會社武田長兵衞商店 鹽野義商店
製造發賣元 二巴合名會社 大阪市東住吉町三

EXIKOS A-(3.5)78

頭重 不眠 便秘 一掃の
頭腦明快はこれ!

マヅ大切な腦の血行を整へ、眞の安眠と便通を快くして、速に疲勞毒素を下し、逆上、頭重を去りて常に頭腦を明快―健全ならしめ常用せば中風、卒中を豫防する

近代人必備の頭腦藥!

健腦丸 KENNOGWAN

N.K-15

都會の[illegible]
川崎弘子・佐分利信・木暮實千代・三井秀男
若き激情が溢れる鮮烈無比な青春映畫
二九日より三一日まで 稅共 錢30 錢35 台劇
桑の實は紅い
田中・上原・川崎・水戸・三宅・清水宏作品

食傷に

氣温の上昇につれて食物が傷み易く、又食慾の進むに任せて過食し勝ちな此頃は不知不識裡に不快な食傷を誘起しますから、わかもとで胃腸を強化しておく事が肝要です

胃腸を賦活
「錠劑わかもと」は既に醱酵の追隨し得ない高力化性ビタミンB、と三消化酵素(澱粉消化・蛋白消化・脂肪消化)の複合効果による強力な細胞賦活作用によつて、胃腸を健全にし食物の消化吸收を促し、榮養の增進を圖り諸器官を賦活更生して、病菌に對する抵抗力を昂めます。

從つてわかもとを服用すれば、胃腸が強化し、抵抗力が昂まる結果少し位食べ過ぎても消化吸收が順調に行きますから、此頃に多い食傷りを未然に防ぐ事が出來ます。

一日數錢 廿五日分 一圓六十錢
地方により價格多少の差あり 全國藥店にて販賣

錠劑 わかもと
わかもと本舖 WII2-4

拔毛防止にはビタミンF配劑の メデカ ポマード
本品は理學的基本により二つの特許を有す
藥用植物性
丹頂チツク本舖・金鶴香水株式會社

月やく
四十年來の古き特殊專門藥の製造元です。何度にもない良藥があります。
月やくがなくお困りの方や御心配の方に身體にサワリなく從にヨクキク「月やく下し」專門のお起しか、年齡や容態を書いて四錢切手同封してお手紙下さい。ヒミツに適當の良藥をスグお知らせ申上ます。
愛知縣豐橋市公會堂前 中尾本家

速効一かばいの御奉公
田邊製藥品
頭痛・齒痛一掃! ノバポン錠
2倍も3倍も働いて戴きたい時、頭痛、齒痛のお手當は初めの速いノバポンで

ニキビ吹出物に にきびとり美顏水
ニキビ吹出物によく効くので評判の藥です!
美容藥としても
この藥はまた優秀な美容藥としても廣く賞用されてゐます
蚊蚤南京虫家ダニ等にさされた時
この藥を一寸つけますと、不愉快な痒みがピタリと止り、アトがオデキになる心配がなくて安心な藥としても重寶です。
台灣公定價格 四十九錢 六十九錢 一圓卅六錢

美容にも科學の力を

なぜ粉化粧は美しく出來ぬか?
お化粧前には必ず洗顏をなさいますが洗顏後や入浴後等には皮膚組織が弛み、皮脂腺や汗腺が開いて皮膚が內側からモノを押し出す様な状態になつてゐます。この儘の皮膚に白粉が美しくつかず、お化粧も早く崩れるのです。

アストリンゼンでお化粧が美しく出來る
かういふ時に明色アストリンゼンといふ科學的化粧水を使用して頂きますと、その科學的作用で弛んだ皮膚組織をひきしめ、皮膚が內側からモノを吸ひ込む様な状態に整へます。ですから此の上に下地のクリームをひいて粉白粉をつけますと白粉が美しく附きます。お化粧も容易に崩れません。粉化粧にアストリンゼンは婦人方の常識になつてゐます。

▲キメ細かに美しい肌に
アストリンゼンは科學的收斂作用で毛孔を縮め、キメを細かくし、弛んだ皮膚に彈力を與へて生々した美しいお肌をつくります。

台灣公定價格 六十四錢

アストリンゼンで粉化粧が美しく出來る お化粧の美しさも保ちも違ひます

明色アストリンゼン

3-24

用途の廣い徳用なクリーム
▲入浴前に!
▲お化粧前の洗顏に…
▲水仕事の前後に…
▲お子方の顏や手に…
明色クリンシンは、經濟的なクリームとして知られてゐます。一瓶あれば御家內中いつもお肌は健やかに護られます。

台灣公定價格 九十錢

肌の護りは此一品で

就寢前のクリンシンで垢ヌケして美くなる

睡眠美容法
皆樣は夜分お寢み前に明色クリンシンといふ科學的クリームで一寸お顏の手當をなさるだけで垢ヌケして美しくなる「睡眠美容法」を御存知でせうか?
法―明色クリンシンをお顏一面に輕くすりこみ、一分間程その儘おいてからガーゼか又は柔い日本紙で丁寧に拭きとるだけでよろしいのです。かうしますと皮膚の表面の汚れや不要な白粉等が落ちるのは勿論、このクリームの科學的清掃作用によつて毛孔の中まできれいに清掃されると同時に、一方ではこのクリームの「綜合美容成分」が睡眠中に効果的に作用をしますから若く御眼けになりますとお顏が垢ヌケしてとても美しくなります。

明色クリンシンクリーム

臺灣日日新報
本日夕刊共八頁

王様
クレイヨン
えのぐ
パッセル

司法權運用に叡慮
各司法長官に御下問

【東京發同盟】天皇陛下には司法長官會同に列席中の柳川法相、三宅司法次官、長島大審院長、岩村檢事總長以下各控訴院長、檢事長、司法省各局長、各地方裁判所長、檢事正及び朝鮮、臺灣、關東州等各外地司法長官に對し二十八日宮中豐明殿に於て御陪食を仰付けられた後午後〇〇の間に於て長島大審院長、岩村檢事總長、各控訴院長、各檢事長及び宮本朝鮮高等法院長、古山臺灣總督府法務局長、三田關東局高等法院檢察官長からそれぞれ所管事項の言上を聞召され、更に司法權の運用について深く大御心を注がせ給ふ、陛下には岩村檢事總長より全國に於ける一般犯罪、經濟事犯、思想事犯及び最近輸出の傾向を述べてゐる少年犯罪の狀況について言上申し上げたに對し長くも思想事犯について特に御下問あつた由について謹み承はる、又赤羽札幌控訴院長にはアイヌの犯罪狀況に就き、三田關東局檢察官長には滿洲の狀況、奧野高等法院長に對しては出征將士並びに遺家族に對する訴訟の狀況についてそれぞれ御下問あらせられたが出征將士並びに遺家族の訴訟は謹んで外國に於ては出征將士並びにその遺家族に對して特に法律を設けて救濟に當つてゐるが我が國はこの種法律はなくとも出征將士並びに遺家族に關する訴訟は非常に少く然も訴訟事件の八割五分は和解となり實に法律無くして法律以上の効果を擧げてゐる狀況について具に言上申し上げたところ陛下には殊の外御滿足氣に拜され一同恐懼感激して午後三時宮中より退下した

柳川法相謹話

畏くも本日各長官の所管事項言上を聞召され種々有難き御下問を拜したことは、誠に恐懼の至りに堪へぬ次第で司法部に於ては部下職員を督勵して聖慮に副ひ奉るやう努力する次第である

ヒトラー總統に抗爭
武力もて援英強化
ル大統領爐邊談話詳報

【ワシントン二十七日發同盟】ルーズベルト大統領が廿七日夜行つた爐邊談話内容詳報次の通り【要點は昨日既報】
今や米國の經濟の限界は益々擴大しつゝある[illegible]、吾々は飽くまでこの限界を[illegible]ことは出來ない、吾々が直面してゐるのは[illegible]である、先づ第一の根本的な事實は[illegible]戰爭が世界戰爭にまで擴大したことである。今にしてヒトラー主義の進出を武力を以て阻止せねば西半球ドイツの武器の射程内に置かれるに至り米國民の安全は[illegible]。くての民主主義國防地帶は破壞されるであらう、吾々が最も[illegible]ルの金も[illegible]

西半球　に近づけぬに役立つであらうし一日でも彼等を遠ざけて置けばそれだけ多くの大砲、戰車、飛行機、艦船の建造に要する時間を與へられる事になる、吾々はこの民主主義援助に就いては決して自己の利益の爲め等とは云はない、吾々は自國、英國並びに諸民主主義國に對する資材並びに武器の供給を二倍にもした、吾々はドイツの希望するが通常の總ゆる危機に對し今後の新事態を惹起するものではない、而して若し吾々が過去の總ゆる危機に對處して來たと同樣の智能と勇氣を以て現下の危局に對處するばかりでなく現下の危局は決して吾々の上に押付けられることはないであらう

ドイツ　の支配は單に佛領アフリカのみならずダカール及びアゾレース（カボ・ヴェルデ）の諸島にも及んでゐる、戰爭は西半球の端に近づいてゐるのだ、否それは米本國の直ぐ側迄迫つてゐる、ドイツが大西洋のどの島でもその支配下に置き若くは占領するならば南、北米の安全地帶並びに米領諸島を危くするであらう、ヒトラー總統の世界征服計畫は若し次の二つの要因がなかつたならば恐らく完成に近づいてゐたことであらう
一、英國のその本土、植民地、自治領防衞の爲めの英雄的抗戰
二、支那の果敢なる防戰　余は支那の抗戰力が更に增大する事を確信する理由を持つてゐる

[illegible]の歴史によれば吾々が[illegible]並びに空軍を以て[illegible]を支援するのを阻止してゐる

樞軸側　は制海權を獲得せぬ限り世界征服を達成することは出來ない、その爲めにはどうしても彼等は英國を占領しなければならぬ、若し樞軸側が制海權を獲得するとに失敗すれば彼等は敗北したも同然なのだ、一七九九年以來米國は海洋の自由の爲めに戰つて來た、前世界大戰に於いては[illegible]潜水艦の攻擊に對して有效であつた、然し今日の情勢は[illegible]に依つて[illegible]に更に[illegible]大となつた、率直に云へば現在ドイツが撃沈してゐる船舶の數は英國船舶の建造能力に三倍して更に英、米の造船能力を合したものゝ二倍以上である、吾々はこの危機に對して二つの對抗手段を採用してゐる

造船力
一、造船計畫の促進
一、海上に於ける船舶の撃沈、撃破
我々は米國に對する[illegible]を阻止すべく決意して居る、余はこれまでも[illegible]

米國は人命並びに資材を只防衞のために[illegible]ために準備して居ると言明した、余は茲でも其の言葉を繰返さうとするものである、然しながら我々は攻擊と云ふ言葉を[illegible]は常に現實に考へねばならない、我々は同時にこの言葉に近代戰の持つ

電撃的　スピードを顧慮せしめて考へねばならない、米國に對する攻撃は北たると南たるとを問はず如何なる基地にもせよそれが獨逸の手に落ちる時直ちに始まるであらう、如何なる時に獨逸者共の西半球攻擊の機が熟するかを決定する事は出來ないが、少くとも我々はこれまでの如く攻擊が米國の面前に現はれるまで待つ事は自殺に等しいと云ふ事を[illegible]だ、古風な常識からすればこの場合先づ第一に斯くの如き足場を敵が獲得するのを阻止しなければならない、斯くて我々は西半球の北並びに南太平洋に艦艇を派遣した、昨年中に大西洋艦隊が著しく增強され且つ種々增強されて居る事は周知の事實である、今こそ

米本國　の安全が本國のみならずノヴアスコシア、トリニダッド並にブラジルの永續的安全と決定的な關係に立つものであると云ふ事を米國民は認識すべきである、總て米國の政策は先づ第一にヒトラーが西半球征服の手を伸ばす事に對し必要に應じて何れの地域に於いてもこれに積極的に反擊を加へなければならない、更に又其の艦艇據點の基地として利用される如何なる點も一角でもヒトラー主義を排除する事が重大の要務である事を主張する

英國に　對し出來得る限りの援助を與へると共にヒトラー主義者乃至其の同盟と武力を以て抗爭しつゝある諸國に對し出來るだけの援助を與へなければならない、米國の海洋自由の政策は斯く擴げられねばならない、英國は援助を與へる事を自ら必要である、これは敢て[illegible]である、何人も戰時たりとも勇氣と負擔を失ふては[illegible]ならない、今日の戰爭は軍人と同樣一般國民の士氣の問題であ

り、凡ゆる資源の動員、凡ゆる工場の[illegible]

動員を　意味する、國防向け資材に關しては全國のどの工場に於いても紛爭の阻礙があつてはならぬ、和解及び調停の機關を通じて全國的に調停と決定の中斷なく紛爭が解決されねばならぬ、政府は全力を擧げて民衆の福祉に努め又國家の安全に必要な資材の生產妨害に對しては斷乎抗爭する決心を有する、現代の世界は奴隷化された人類と自由なる人類、異教徒の野蠻人とキリスト教の理想たる人類の自由とに二分せられて居るのである、我々はヒトラーの支配する世界を容認し得ない、余は相紐合し且つ決意を有する國民の大統領として昔ながらの獨立自由の原則をここに重ねて嚴肅に宣言する、余は又々西半球の獨立維持のため米洲共和國並びにカナダとの緊密なる

連帶性　を重ねて宣言する、我々は世界の民主主義國に對する武器供給を誓約した、我々はこの誓約を遂行するものである、我々米洲の人間はその安全が攻擊され乃至その安全が脅かされた場合それが事實かどうか、いつ如何にして何處でと云ふことは我々自身がこれを判定する、我々はその武裝兵力を戰術的地點に配置してゐる、我々は敵の攻擊に對して我々の武力を使用することを決して躊躇するものではない、今夜余は無制限國家非常時を宣言した、國家は各個人及び各團體が犧牲みすることなく、利己主義を捨て我々の民主主義は勝利を得て永久に存續するものなりとの確信を以て、その任務を十二分に果さんことを期待してゐるのである

獨との正面衝突覺悟

【ワシントン二十七日發同盟】ルーズベルト大統領が昨年米國は[illegible]して來た戰爭一歩手前の援英政策から[illegible]一切の手段と[illegible]の事態は英國の危機的海峽に伴ひ[illegible]必死の援英物資輸送の問題を廻つて益々[illegible]を益々強化すべき[illegible]二十七日の大統領の演説は米國がその最後の一線に迫り詰めたことを中外に宣言した觀がある、今回の演説は米國の「無制限國家非常時」を宣して國内消費を集中すると共に過般の大西洋艦隊司令官の命令發表を明かにしてゐる[illegible]かの如く[illegible]これに拔殺ずる[illegible]ドイツとの正面衝突を離してゐる決意が窺はれる點に注意されてゐるところは次の二點である
一、ドイツが西半球を征服して米國民を支配し乃至は米國を攻擊する基地として使用し得る地點には何處の國と雖も米國は必要と認める如何なる國に於ても積極的に之れに抵抗する
一、英國その他ドイツに抵抗しつゝある諸國に對し能ふ限りのあらゆる援助を與へるのみならず右援助物資の[illegible]を確保するのに必要なあらゆる手段を現在以上に講ずる、この爲には陸海兩方の專門家が今後更に如何なる新手段乃至諸手段の組合せが必要であり又可能であるかを攻究中であり、かゝる手段は必要とあれば直ちに實施する

出來得る限り速刻に印象づけるために武器供與法並に指向時のノックス、スチムソン兩長官の言明と同時乃至それ以上に強い言葉を以て今にしてドイツの努力を阻止するにあらざれば南北米洲は直接[illegible]ハーケンクロイツの旗の下に屈伏しなければならぬ旨を發表した、在此一月の武器供與法成立當時、ル大統領は日本の國名を明かにしてこれを非難したが、今回の大統領演説は極端の名は直接に日本の名は擧げてゐない

廣汎な獨裁權限獲得

【ニューヨーク二十七日發同盟】ルーズベルト大統領は爐邊談話で遂に國家非常時宣言を行つたがこれに依つて米國は名實共に戰時非常態勢に置かれるに至つた、即ちこの宣言は大統領が戰爭の危險が目前に迫つたと認めた場合に於てのみ發し得る非常措置でこれに依り大統領は宣戰布告その他若干の權限を除き戰時と殆ど變りない廣汎な權限を獲得する、而してその主なるものを擧げれば
一、交通通信機關に對する強制的統制權　この際武力をも使用し得る
一、各種工場に對する發注權　工場が發注に應じない時はこれを徴發し得る
一、政府の注文を持つ工場に對して勞働時間に關する法規の一時停止を命じ得る
一、特別國防地域を指定し得る
一、放送事業關係法規の停止乃至改正權　これに依り政府は放送局を徴發し得るばかりでなく新聞通信事業に對しても部分的檢閲權を實施し得る
一、國防上の必要に基く徴發權
一、金融事業に對する強制的統制權
一、議會をコロンビア地方以外の地で開催し得る
一、外國爲替取引、金銀塊の輸出保有も禁止を命じ得る
の諸點である、然しこれらの權限の或るものは大統領の布告その他で既に實施されてをり今回の宣言の狙ひ所は寧ろこれに依つて國民に今更の如き非常時意識を植付けるにあるとされてゐる、尚ル大統領は今次大戰勃發の直後に制限國家非常時を宣言し今回更めて無制限國家非常時を宣言したが兩者間の相違については何等法的根據はなくルーズベルト大統領の腹案にかかるもので恐らく制限非常時に比し後で完全な非常時宣言を行ふことに依つて米國に對する戰爭の危機が次第に近づきつゝあることを國民の腦裏に植付けんとする心理的なる手段と解されてゐる

西半球の危機煽動
對日關係に言及を避く

【ワシントン二十七日發同盟】ルーズベルト大統領は爐邊談話とともに完全なる非常時宣言を布告した、右布告は米國が戰時態勢に入ることを意味しこれによつて大統領は一層廣汎な權限を掌握し能率その他國内の相剋に終止符を打つとともに國民の士氣を昂揚し更に國外には米國の決意を知らしめんとしたものである、爐邊談話を通讀して先づ第一に印象づけられるものは從來に比してその語調が強いことでヒトラー總統及びヒトラー主義の誹謗は更新しいことではないとは云へ「ドイツ側からの甘い平和の言葉などに瞞される程米國は單純でない」と述べて和平論を封じ今や戰爭が西半球の端に近づいてゐると西半球防衞の重要性を喚起更に海洋の自由を說き凡ゆる權利を賭しても對英援助を遂行する決意を表明してゐる、ルーズベルト大統領は護送船團と云ふ言葉は使用してゐないが更に必要な手段を講ずるであらうと述べてゐるのはこれを暗示したものとも受取られる、ル大統領が擧げた米國國策の二點なるものは
一、ヒトラー總統をして西半球と海洋を支配せしめてはならぬ、米國は總ゆる方法でこれを阻止する
一、對英援助は飽く迄遂行する、對英武器供給には總ゆる手段を用ひる、
と云ふにあるが、これに伴ふ結果については言及してない、又大統領の爐邊談話が太平洋と云ふ字句を用ひてゐる外對日關係に言及してゐないのは注目すべき點で總ての誹謗攻擊はヒトラー總統に向けられてゐる、爐邊談話は大膽援助された範圍を出なかつたとは言ふものの全面に現はれた語氣の強いこと更にこの日を選んで完全な緊急狀態を布告したのはこれにより米國の外交政策は歴史的な轉換期を劃するに至つたと云ひ得るであらう

陸相、在鄉大將招待

【東京發同盟】東條陸相は二十八日午後五時より陸相官邸に在鄉大將招待懇談會を開催、本省側より東條陸相、木村次官、武藤軍務局長、在鄉大將側より宇垣一成、松井石根、荒木貞夫、奈良武次、森岡守成、井上幾太郎、鈴木孝雄、菱刈隆、岸本鹿太郎、吉田豐彦、緒方勝一、本庄繁、川島義之、林仙之、岸本綾夫、小磯國昭、岡村寧次の各大將出席、東條陸相の挨拶に次いで武藤軍務局長より歐洲情勢並に支那の現情國內情勢につき詳細說明、陸相より時局の重大性に鑑み一致結束して時艱克服に邁進すべき旨を述べ晩餐を倶にし種々懇談した

長谷川總督
褚大使と懇談

【東京本社特電】長谷川總督は二十八日午前十時東鄉神社例祭に參列、同日午後三時中國大使褚民誼氏と東京總督府出張所において懇談した

學務部長會議
第五日　拓務省所管

【東京發同盟】全國學務部長會議第五日（拓務省所管）は二十八日午後一時より内務省に開催、秋田拓相の訓示に次で北島次官より
一、移植民事務に關する機關の整備充實に關する件
一、滿洲開拓農民送り出しに關する件
一、大陸歸農開拓民送り出しに關する件
一、昭和十七年度青少年義勇軍鄉土部隊編成に關する件
一、開拓團及び青少年義勇軍指導員の選出に關する件

督府の奏任級異動
上奏手續中、近く發令か

【東京本社特電】臺灣總督府先般の勅任級異動に伴ふ奏任級の異動は齋藤總務長官主義から相當廣範圍に亙る移動を企劃しつゝあるが羽島理事官はこの案を携行して上京、既に長谷川總督の決裁を經て目下上奏手續中で早ければ本月末遲くとも來月上旬までには發令の運びとなる模樣である

米ハート大將留任
上海の米系紙論評

【上海二十七日發特電】ノックス海軍長官の發表によれば米國極東艦隊司令長官ハート大將は九月停年退職の期を前にして現職に留まることになつたと云はれるがその理由として米國側は太平洋の危機に備へるものだと稱し日本の南進を牽制するかの如く幻想してゐる、右に對し當地米國系外字紙は皮肉を交へた社說を揭載し注目を惹いた

新民會副會長後任

【北京二十八日發同盟】繆斌氏の辭任後缺員中の新民會副會長の後任には今回華北政務委員會建設總署督辦殷同氏が決定した

人事

▲笠村俊輔氏（總督府調査官）廿八日蓬萊（鐵道ホテル）廿九日上京
▲武元忠男氏（督文教森林治水事務局長）廿九日朝來北（鐵道ホテル）
▲田端幸三郎氏（臺電副社長）六月四日内地より歸臺
▲永井專三氏（臺電理事、大甲溪建設部長）二十九日大甲溪より歸北
▲中辻喜次郎氏　二十九日朝臺南より歸北
▲山岸久二氏（アルコール輸送高雄營業所長）二十九日內地より歸臺（鐵道ホテル）
▲大田鄉次郎氏（東京發送事務）出北中の所二十八日海路歸北
▲八十川清氏（東光興業專務）二十九日內地より歸北

今日の府報

▲訓令第六十八號　南方委員會規程の件▲告示第四百二十三號　硬鉛板の販賣價格指定の件▲告示第四百二十四號　工業藥品（內地移入品）の販賣價格指定中改正の件▲辭任及辭令片山利吉外

全國經濟部長會議開く
農林省所管　石黑農相訓示

【東京發同盟】全國經濟部長會議第一日（農林省所管）は二十八日午前九時より農相官邸に開催、石黑農相、井野次官、湯河食糧管理局長、荷見農政局長、各局長以下各部局長、地方側より各經濟部長四十七名出席、先づ石黑農相より左の如く訓示、湯河食糧管理局長以下各局長の注意事項指示があつて正午に入り正午一時休憩、午後一時再開して現下の食糧問題並にこれが增産の具體策、食糧品を中心とする生活必需物資の配給機構の整備に關し地方側の意見を徴し農林省局と地方側との間に質疑應答あつて同四時過ぎ散會した

農相訓示要旨

一、食糧問題　現下の食糧事情は昨年に比し一層重大なる事態にある、政府は種々これが對策を講じて居り管理制度も殆んど安定に近い成績を擧げてゐる、先般各地方に於ける米穀の需給狀況を決定しかつその結果新たに買入れを行ふことになつた府縣に於ては速かに買入れをするやう御努力願ひたい、又臺灣米は朝鮮及び臺灣が何れも減收であり、又今後の外國米の輸入も相當の困難が豫想されるので今後內地の需給の移入に依つて確保の努力を要すると思ふ、本米の[illegible]は一日も早く[illegible]を致したい
[illegible]の御努力をお願ひしたい、麥類については大麥、裸麥、小麥の政府買入れを決定し各道府縣にこれが供出については近く地方別に御協議致す豫定である、本年の米穀に付ては肥料の[illegible]藏面積を增加して約七千五百四十萬石の生產を見るべく計畫し五百萬石、馬鈴薯についても五百萬貫の增産を期することとした右の外本年度以降約十六年度を一期として大規模なる開墾の[illegible]
[illegible]を行ひ、これに依り十年後の米穀の增産を二千四百三十萬石の增産を期することとした、而して增產計畫の實施については指導の徹底を期するためには農業團體の組織化を圖ることが最も肝要である
一、農業問題　現下の我が國の農地は依然として不安定であつて農業の經營を安定化せしめることが必要なる所以で政府は今般農業統制株式會社を五月七日に設立すると共に昭和十六年度における肥料の生產計畫を決定したが今回の制度は從來と趣きを異にしてゐるから本法の圓滑なる運用に關し地方當局の指導監督に遺憾なきを期せられたい
一、肥料問題　肥料の適期配給については政府は本年度は特に考慮を加へる、相當多量の前渡を行ひ或は之が輸送機關の動員に努力を致しました結果今期各種肥料の適期配給につき效果を擧げた、幸ひにも國內生産の硫酸アンモニア及び石灰窒素は可なりの增產を見たが國內生產に待つことの困難又は不可能なる過燐酸石灰及び加里鹽の供給は前途樂觀を許さぬものがあり、肥料以外の生產資材の供給も本年度は極めて窮屈なる情勢を豫想せられ昨年度に比し相當需要の規正を覺悟しなければならない、本年度に於ける農政行政上の重要課題は申す迄もなく食糧農產物の增產と生活必需物資の配給問題である、而して增產運動は相當活潑に進行されてゐるが今後一層この昂められた增產熱に拍車をかけ政府の施策の完遂を圖られたい

曹長から一躍少尉
將校、下士官の補充任用範圍擴張
陸軍補充令改正けふ公布

【東京發同盟】陸軍では殊勳者などを優遇して益々全軍の士氣を振作し時局下皇軍の使命達成に邁進せしめるため先に武官進級令を改正、少尉から大尉へなど二段跳の飛躍進級の途を拓いたが今度同樣の趣旨から陸軍補充令に大改正を加へ特別な殊勳者又は卓拔な功績者をもつて將校又は下士官を補充する場合にもその任用範圍を擴張し或は初任官などを優遇することになり二十九日附の官報で改正令を公布即日實施する、この改正に依ると敵前に在つて殊勳を奏し首將がこれを全軍に布告した者或は非常に際し拔群の功績ある者又は死人の飾錯として陸軍大臣がこれを陸軍全般に布告した者などは例へば曹長から直ちに少尉に任ぜられ又從來初任官が少尉であつた見習士官或は少尉候補者、准尉が將校となる場合は直ちに中尉に任ぜられる、下士官に補充任用せられる者についても上等兵は兵長を經ずに直ちに伍長として下士官になることが出來、兵長の場合は直ちに軍曹となることが出來る、尚下士官に補充任用せられる場合は陸軍大臣が全軍に布告する代りに師團長が一般に布告した場合でも適用せられその他上等兵についても公務に依る傷痍疾病のため危篤に陷つたもので功績特に顯著な者は直ちに下士官となり得るやう任用範圍が擴張されてゐる

海軍記念日をトし
蘭州、咸陽を爆撃
海鷲群大戰果を擧ぐ

【〇〇基地二十八日發同盟】我が海軍航空部隊は[illegible]二十七日の第三十六回海軍記念日を卜して蘭州、咸陽に再び爆翼を伸ばし敵の[illegible]

岳州東方の遊擊匪に鐵槌

【漢口二十八日發同盟】岳州東方大雲山[illegible]

沁河上流の敗敵殲滅

【山西前線〇〇前線二十八日發同盟】沁河上流地區の要衝長馬鎭附近より東方に敵を壓迫中の安江、赤堀、増田の各部隊は二十七日張子西方二十粁の[illegible]を攻擊し[illegible]

陸鷲・潰亂の敵猛爆

【〇〇基地二十八日發同盟】[illegible]

百二十萬の捕虜、擊破飛行機三千五百、鹵獲品の山、ウソの樣なこの驚異的事實は、フランダース殲滅戰の戰果である。
如何に卓絶せる統帥、忠誠無比なる機動戰であるか。本書が詳細に物語つて好評を博せる「獨逸電擊戰の展望」の姉妹篇、敢て一讀を薦む。
陸軍大佐　舟橋茂著　四六判美裝　定價壹圓二十錢
第十版出來　獨逸電擊戰の展望
フランダース殲滅戰
發行所　東京市麴町區三番町十四　振替東京三〇七二　成武堂

最新刊
野禽の中に
日本野鳥の會主幹　中西悟堂著
野鳥と共に、科學と詩の美しくも微笑しい家庭生活を過ごした著者が山野に旅と研究の生活を移して完成した野禽の生態觀察の見事な記錄、科學から詩境に到達した好讀物／美しい生態寫眞三十八枚。（裝釘石崎光瑤畫伯）
A列五番四百餘頁・美裝上製本箱入　金三圓八十錢　〒十二錢
中西悟堂著　野鳥と共に　二・〇〇　〒一四
野鳥と共に住み、鳥を愛し、人を愛し、美しい時代を送つて來た著者の野鳥への愛情が綴られた名篇！
文部省推薦圖書
仁部富之助著　野の鳥の生態　二・五〇　〒一四
向山雅夫　自然科學と經濟價値　各一・八〇　〒一四
マレーズ　白鳥の歌
河田楨　山とふるさと
ビランデロ　死人の告白
伊藤佐保　慘殺船醫手記
河村敬吉　病院人の日記
渋谷良吉　亡兄哀悼記
中西悟堂　鳥を發見
水原秋櫻子　俳句作法
富士川游著（金五圓二十錢）
日本醫學史　決定版
★橋田文相推薦の國寶的名著愈刊行・殘部僅少應註文
東京市神田區淡路町三ノ四二　振替東京七六二九　日新書院

竹原常太編
スタンダード和英辭典
愈々刊行
竹原ポケット
ドクトル・オヴ・フィロソフィー　神戸商業大學元教授　竹原常太編
◎ポケット型・內容は大辭典◎
ポケット型二欄組・千三百五十六頁　インディアン・ペーパー、總革裝幀三方色　定價金參圓五拾錢・送料金拾五錢
「竹原大和英」發刊以來十有五年の待望に應へて「竹原ポケット和英」は遂に完成した、舊版大和英辭典の精髓を闡明補強し、且つ躍進的日本を反映する新內容を補足した新辭典（內容見本進呈）
絶對的なる本書の七大特色
【歸納的研究】英米實際の文獻中より數十萬例を蒐集し之を歸納的に研究して日英兩語の比較の上に一語、一句一文、悉く良心的研鑽の結晶。
【標準譯語】現代文獻の徹底的檢討により英米人の手に成れる實用的模範を示したるを以て、所謂和製英語の弊を一掃し、始めて我が英學界に標準譯語を確立す。
【實際文例】舊「和英大辭典」に一々出所を明示したる英米文獻の外、新聞紙のものも悉く實例に據らざるなく、活きて使へる文例慣用語句を以て充實す。
【新語完收】新時代新事件に伴ふ新語句は、「隣組」「第五部隊」「闇取引」「配給制度」の最新に至るまで網羅し盡して剩す所なし。
【英米語區別】英米兩國語の相違は時代と國民性とを反映し學習上特に注意を要するは云ふまでもなし、本書には特にその區別を明かにし、活用上遺憾なからしめたり。
【前置詞用法】英語學習上の一大難關たる前置詞の用法を敎示し、特に附錄として約八十頁に亙り詳細に例示し、初學者にも應用自在ならしめたり。
【二欄組鮮明】「頁一欄組は眼の疲勞を來し、檢索にも不便なり」とは定評のある所、本辭典は各頁左右二欄組とし、特に活字鮮明なるを以て、語義檢索上一目瞭然たり。
スタンダード英和辭典
年々歳々增刷又增刷、今や八十版を重ね、全國中等學校、專門學校に於て本辭を指定辭典とせられた所數百校に上り、語數豐富、新語網羅、英米本格文例精選、ベー語彙、發音記號、單語の重要順位の明示、價格低廉の七大特色は、愈々その眞價を發揮して、斯界の最高權威である。
ドクトル・オヴ・フィロソフィー　竹原常太著　ハロルド・イー・パーマ博士監修　文部省元英語顧問
ポケット型二欄組・總數千二百五十頁　撰革裝・三方色附　定價貳圓八拾錢　送料拾五錢
發行所　東京市神田區錦町三丁目二十四番地　株式會社大修館書店　振替東京四〇五〇四番

俳句研究　六月號　定價六十錢　送料二錢
作品
久保田万太郎・篠原梵・石川桂郎・石塚友二・（外二十家）
▼宗祇より芭蕉へ……荒木良雄
▼人間芭蕉記……山岸外史
▼芭蕉俳句新講……穎原退藏
▼現代俳句鑑賞……岩田潔
▼俳句雜談……渡邊水巴
▼芭蕉への退りかた……南仙臥
▼俳句を遠ざかる心……加藤楸邨
▼座談會「兩吟何路研究」山田孝雄・小宮豐隆・阿部次郎・太田正雄
東京市芝區新橋七丁目　振替東京八四〇二番
改造社發行

短歌研究　六月號　特價七十錢　送料二錢
作品
土屋文明・松村英一・窪田空穗・相馬御風・松本松五郎・四賀光子・岸野哲久・（他四十數家）
▼現歌壇評……鹿兒島壽藏
前田夕暮・依田秋圃
岡麓論……松田常憲
中村憲吉　舊居訪問記……橋本德壽
▼松村英一・半田良平論……山下陸奧
▼和歌史上に於ける現歌壇……藤田德太郎
萬葉集輪講座談會
折口信夫・西角井正慶・藤森朋夫・藤澤古實・大坪松平

社説
本島食糧政策の完璧化
代用食品の管理と其の配給

十五年度 本島貯蓄增加額 二億廿二萬圓達成
個人投資 不動產から證券へ

生茶新協定値認可
夏茶最上斤當り四圓

菓子統制組合
あす第一回總會

基隆 港灣荷役力增强へ
官民懇談會

石井局長けふから 附屬官衙初巡視へ

新舊局長事務引繼
山本前米穀局長挨拶
今後は食糧全般の國家管理が理想

臺灣に於ける 國民貯蓄の諸問題 (三)
國債の保有率と保有量の謎
太平金一

責任貯蓄額は

二、國債の消化

臺灣の經濟的實力

國債消化額は

第四回調査 第一期稻作順調
總督府農業試驗所

青果物强制出荷確立へ
高雄州下 芭蕉圃場制撤廢
改革實行委員會結成

北部大操車場新設
懸案の構內作業力增進へ

臺灣パルプ總會
取締役は重任

水、陸稻の新品種
品種よりも收量に重點

臺灣畜產興業總會

內外商況 (二十八日)
株式 閑散化で浮動商狀

東京短期後場

東京長期後場

大阪短期後場

財界 株界

三井物產西貢出張所長更迭

廣告 謝氏阿桂

大阪商船 出帆
日本郵船 出帆
南日本汽船
東亞海運 出帆
辰馬汽船 出帆
大連汽船 出帆

海員養成所 生徒募集
日本海員掖濟會橫濱普通海員養成所
日本海員掖濟會若松普通海員養成所

第五十八回決算報告 昭和十六年三月三十一日現在
新興窒素工業株式會社

第參回決算公告 (昭和十六年三月三十一日現在)
鹽水港製糖株式會社

債券 株式
債券、公債、擔保 低利金融 簡便
富榮證券時報
債券賣買値段表
第七回報國債券
台北市京町 富榮證券株式會社

第壹期決算公告

有價證券業取締規則を設示

中山吾海氏ら一行 南支の皇軍慰問へ

銃後明朗讀物雜誌六月號
第一讀物
特別長篇 富賤の鐵 大森清
南方進出と米國 鳥居鶴夫
防諜小說 重慶からの使者 北町一郎
傳記物語 永野修身大將 廣野
人情小說 戰ふ劇團 村松駿吉
更生秘話 更生の春 京
大陸小說 女胡賊 南澤十七
明治小說 手風琴 堀江林之助
諷刺小說 求道綺談 南達
時代小說 波濤は叫ぶ 秋永芳郎
實話 米國海軍氣質
爆笑小說 天眞爛漫記 川原久仁於
定價五十錢
婦女界社發行

何はさておき朝は味噌汁 ほまれ味噌
亀甲萬醬油販賣會社

昭和十六年 滿支旅行年鑑 日本國際觀光局編纂 (新刊)
博文館

日本溫泉大鑑 日本溫泉協會編纂 (新刊)

相撲襍記 增島信吉著 相撲人國記
笠置山勝一著

日本野球規則 日本野球聯盟編
新刊 近代野球戰術 鈴木惣太郎著

科學主義工業 六月號 增大號
技術水準向上への最高指針
機械化裝備と各國の國防工業
低物價の增產 大河內正敏
科學的精神の昂揚 石原純
金融政策の新分野 荒木光太郎
日本科學技術の省察
日本工業發達史 小山謙吉
技術の限界 清水幾太郎
ソ聯の科學施設を見る
原料問題と技術
技術躍進への道
企業合同とカルテル
關西版 戰時下關西を繞る諸問題
科學主義工業社

皇太后陛下には 劍ヶ崎燈臺へ行啓
燈臺員に御情け深き御心

【東京發同盟】畏くも皇太后陛下には天涯の僻地風浪の孤島に海のしるべ燈を、日夜黙々と守り續け護國日本の際の重職を果しつつある燈臺守の上を思召され畏くも御歌を賜はせられて逓信大臣に御下渡しあらせられ又各燈臺にラジオを賜はる等燈臺員の上に常々御情け深き御心をかけさせ給ふ　陛下には來る六月三日葉山御用邸附屬邸行啓同五日横須賀海軍病院御慰問の御豫定で六日親しく劍ヶ崎燈臺（神奈川）へ行啓あらせられる旨二十八日仰出された、當日は午前十時葉山御用邸附屬邸御出門十一時過ぎ同燈臺へ行啓奉迎の村田逓相、新谷燈臺局長等に拝謁仰付けられ同燈臺局長の御説明にて燈臺の諸施設並に燈臺内を御巡覽あらせられ陳列室にては廻轉式ビーコンその他燈臺參考品等を御覽遊ばされ午後一時四十分燈臺御發葉山御用邸附屬邸に還啓の御豫定と承はる

拓務省も大乘氣の 臺灣の住宅營團
律令化に全面的賛意

【東京本社特電】最近の深刻化せる住宅難緩和の目的から臺灣總督府では内地同様の住宅營團を設立すべく鈴木總督府事務官以下數氏が過般來東京に出張これが法制化を急いでゐるが何しろこの律令による法制化には手續上種々の點で折衝の餘地があり未だ實現に至らないが總督府では拓務省を通じこの法制化の提案を法制局に提出中である、法制局においては今後の臺灣律令の制定に先鞭を附けることにもなり現地臺灣官民の要望に應へるべく慎重に研究を重ねてゐる、この種法文化によらざる住宅提供の方策も考慮されるが昨今の如き物資不足の際に徹底的な效力を有つ方法でなければ結局は彌縫策に終始するものであり拓務省としてはこの律令化に全面的な賛意を以て法制局に交渉を進めてゐる

店頭から減る菓子
甘黨に御辛抱を願ひます

【東京發同盟】御菓子が又ぐつと店頭から減ります、二十八日農相官邸で開かれた全國經濟部長會議第一日（農林省所管）の席上北食品局長は「十五年度の砂糖生産は前年度に比べて大部減産してゐるから今後砂糖について相當統制した消費規正を實施して欲しい」と述べて注目を惹いた、減産の大きな原因は昨年秋々旱害を蒙つた暴風雨に依り例年の生産が約三分の二に減じたため同省ではこの對策として砂糖の消費規正を一層徹底することになつたもの、但し家庭用の配給は、從來通り一人當り〇・六斤を變へず業務用特に菓子原料への配給を出來るだけ減ずることになつてをり甘黨には一層の御辛抱と言ふ譯である、尚同省ではこの消費規正と同時に砂糖の闇取引特に乾菓子その他類似品の府縣外移出の取締り強化を各府縣當局に要望してゐる

宜蘭市と郡下で 第三種の防訓
臺北州下の演習開始

現下緊迫せる國際情勢に對處し百萬州民を訓練する臺北州本年度第一次第三種防空訓練は同時多發生火災に對する防火、待避、救護の三點に重點をおきいよいよ二十九日宜蘭市、宜蘭郡を皮切りに實施される……

御遺跡所祭典
來月四日基隆郷土館構内で

【基隆電話】基隆市では六月四日午前十時から市内入船町郷土館構内に於て恒例により北白川宮能久親王殿下御遺跡所祭典を執行することになつた

實業學校卒業程度檢定試驗

産婆の合格者

總督府警務局衛生課でこの程施行された春期産婆試驗合格者は二十八日發表されたが同合格者は百二十五名であつた

團體旗に公定價格

本間軍司令官 きのふ阿里山へ
豪雨で阿里山線事故

作曲家大中氏來る

これは帝都への吉報
臺灣からバナナがドッサリ

齋藤總務長官
日程變更してけふ歸府

新竹春競馬卅日から後半戰へ

紙芝居脚本を募る

南寮ヶ濱海水浴場 卅一日浴場開き

街庄に防空壕
新竹州で築造の示達

有價證券業取締規則を説示

小癪な英國艦に 度胸を見せた邦船
エンダウから歸つた喜山丸

臺灣の夕べ
來月十七日日比谷で

灼熱の戰線勇士へ 涼しい風を贈る
愛婦から扇慰問の計畫

機械製の日本刀 天晴れな切れ味
小倉陸軍造兵廠に凱歌

中山寄海氏ら一行 南支の皇軍慰問へ

副見總長上京

勸銀支店長更迭披露

別府の長生閣を 海軍に讓渡
臺灣婦人慈善會の美擧

大相撲夏場所總評（下）
天晴れ新入幕の健闘振り

海軍記念日を迎へて 南方の守り益々固し

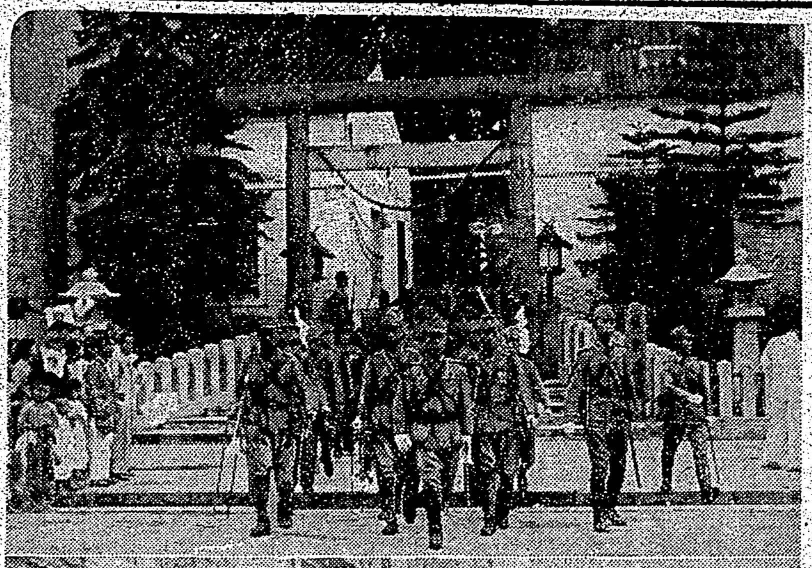

聖戰第四周年の海軍記念日を迎へた廣東海軍部隊は司令部前廣場に於て式典を擧行、引續き市内目抜き通りを軍樂隊先頭に軍艦旗も輝かしく行進し廣東神社に至り參拜ある市内行進を終了した（寫眞上は廣東神社參拜、下は市内行進）

ラジオ

入船出船

けふの天氣

雇員募集

左記各項ニ依リ雇員ヲ採用ス

基隆市社寮町 臺灣總督府水産試驗場

當協會々長本山直枝殿五月二十六日午前三時四十分御逝去被遊候間此段謹告仕候

五月二十八日

桃園郡經濟統制協會

第三期決算公告　臺灣畜産興業株式會社

臺灣製材株式會社

第十二期決算公告

第二期決算報告　臺灣水産興業株式會社

第壹期決算公告　太洋商事株式會社

姓名學 堀澤天久堂

乳の素 大亜商行

雑魚と昆布の粉末

洗濯ぶり！大洋社洗濯部へ 台北市御成町二丁目 電話二二五二番

春光電機商會

大正堂靴店 台北市京町 電話二三二四番

夏大島新柄揃 丸吉呉服店 台北市末廣町 電七七二五番

大平藥業株式會社

卸商 三榮商會 電話三六八七番

九一四内服新藥 梅毒・風濕骨痛リウマチス特効 台北市永樂町 神農氏大藥房

夏の衣料 薄銘仙と博多帶 秩父屋呉服店 台北市表町 電六〇三七番

化粧品 東京堂藥局 台北市建成町二ノ二 電話六四〇五番

全國號自轉車 富山商會

桑菸煎

高級着尺と帶地 はかたや呉服店 台北市新起町 電四〇三三番

高級洋服地 大荷揃 大菊商行

銘酒 月桂冠

病源療法 福カゼ藥

藥ドラミン

ほまれ味噌

臺灣各地綜合版

日本人の情に感激　遭難支那人ら獻金　こんな親切は初めて……と

【高雄電話】日本人の親切に感激した遭難支那人の獻金美談——去る四月汕頭附近で漂流中の支那ジヤンク船乗組員八名は日本汽船に救助され同月下旬高雄憲兵分隊及び水上署の計らひで無事本國に送還されたが、その間日本官憲から受けた親切にすつかり感激し遭難者代表陳他七名は"支那ではこんな親切を受けた事はない、御礼です"……との言で四十五圓を高雄憲兵分隊を經由し國防獻金方依頼して來たので分隊では早速手續をとつたが、彼等のこの行爲に隊員は深く感激してゐる

香典返しに寄附

【屏東電話】屏東市千歳町一三番地土木建築請負業新保直吉氏は二十七日伯母の香典返しとして憲兵分隊を通じ陸軍病院に寄贈四十二部及金百六圓を恤兵金にと申出たので直ちに其の手續きを取つた

不就學兒童の爲め　特設講習所を新設

【花蓮港電話】花蓮港廳にては昭和十八年度より本島人の國民學校に義務教育を實施することになつたが右方針に基き花蓮港廳では本島人及高砂族に對する國語の普及徹底を図るため學齡に達しながら教育を受け得ざる兒童のために國語講習所以外特設國語講習所を新設する計畫の下に廳下に十五ヶ所に設置せしめることになり此の程花蓮郡三ヶ所、鳳林郡七ヶ所、玉里郡五ヶ所を指定各々講習所の設置を見ることとなつた右講習所は修業年限三ヶ年で教授法は國民學校の趣旨精神に則り國語普及と皇道精神の涵養を主眼とするもので本年度は各講習所とも一學級の構成である

羅東郡下防空演習　卅日朝から實施

【羅東電話】羅東郡に於ける十六年度第一次第三種防空訓練は三十日午前八時半より三十一日午前八時半まで一晝夜に亙り新規も加へて華々しく實施されるが、今回は防空計畫に基き警報傳達、燈火管制を一齊に統一實施する外防護に關する諸科目を併せて訓練し、特に三十日夜間は主として郡下の家庭防空群の指導訓練をなし全郡民の眞摯な協力の下に國土防衞の完璧を期する事になつた

岸壁倉庫防火に　當局萬全を期す　きのふ高雄港で消火作業

【高雄電話】高雄水上署では重要物資の集積される岸壁倉庫に火災でも起つた場合、特に油に點火した際の之が消火作業の訓練普及をはかるべく高雄港湾關係者に徹底せしむる爲め二十八日午後一時より海軍出張所裏空地に於て重油、揮發油、石油一罐及びガソリン若干に點火し粉末消火器にてこれを消化し實地作業を行つた、港灣關係者では一罐を消化した、港灣警察隊員其他罐詰は港灣防火班の職員が……防火化を圖るべく計畫を進めてゐるが成果が注目されてゐる

廢品を蒐集し　恤兵金に寄附

屏東郡里港庄東國民學校職員兒童は協力して昭和十四年六月十七日の始政記念日以來廢品回收に努め及び其の總額七百六十圓四十三錢を得て有用なる使途に充てたが去る廿七日の第三十六回始政記念日に當り外間校長は部長を經て同郡國防獻金として獻金方を申出でたので郡では直ちに其の手續をとつた

浮洲橋開通式

……の浮洲橋開通式は去る二十六日午前十時半より……州から前田土木課長、郡より廳口、木村兩課長、松山課務課長、郡下各街庄長其他官民有力者多數參列し盛大に擧行された

皇民錬成促進に　專用劇場新築か

【嘉義電話】嘉義市に於ては皇民錬成運動の促進を劃り市民に正しき娯樂を提供すべく映畫專用の劇場新築を計畫中であるが、過日來各方面の意見を徴し理想的劇場を建築すべく研究を進めてゐる

國民學校座談會

【桃園電話】桃園郡に於ける"國民學校"に關する座談會は二十六日午後一時より桃園國民學校講堂に於て宮木知事を始め郡關係者出席の上開催された

生產擴充の爲には　機關の一元化が必要　臺南州・既設組合に改組慫慂

水利組合統合

【臺南電話】光と熱、米及び甘蔗の天惠と、豊かなる大地の上に惠まれた臺南州は、農業經營上最も好適の地形を得てゐるが、由來、灌漑水利の便に乏しく、あまつさへ州下各水利事業施設が地理的に、體系的に

運營上幾多の缺點あり、物の增產が阻まるるを如く得ない狀態にあった、然るに今日の時局に於ける水利組合の統合一元化に迫られて來たので、過般臺南州百年の大計として國立された嘉南大圳を中心とし州下の各水利機關を統合して最も合理的且つ強力なる大水利組合を設立することに決定、過日小野田州知事が出席の上、州當局並に各關係者を交へて懇談すると共に去る二十九日各郡市長その他水利事業關係者を招集統合の趣旨を説明、大綱的見地に立脚して、

理解

各水利組合の煩瑣なる手續を省略せんとし、さらにその實績を考慮して既設組合の在り方を嘉南大圳組合を中心とし北港、新營、嘉義、新化、新豐、斗六、虎尾、新豐の七組合でニ團の統合が豫想された、即ち新營の組合をこの統合によつて嘉南大圳組合の各地方水利組合としての機能を發揮せしめ、米の增產と相俟つて州下水利事業の合理的一元統制に強化し、更に增產の強化を期さんとするものであるが當局としては各水利組合の既得權益は可及的にこれを尊重して居り、遅くとも六月末迄には

門標

を掲げる機運にある、水利組合の統合問題はこれ以て基調とし大いにその實現を要望されて居り、臨時的國策順應といふ見地からもこの際各水利組合の理解ある改組統合運動加入が叫ばれてゐる

空地利用で穫れた　西瓜を皇軍慰問に　宜蘭郡　奉公班員の手で栽培

【宜蘭電話】宜蘭郡頭圍庄では海岸地方の空地を利用して提供を受け公益用地の手で西瓜共同耕作圃を作り、昨年一月……から大和部落の西瓜を栽培した……畝目下一萬五、六千個の實を見たが發育頗る良好、來る六月下旬には收穫し得る見込みである、頭圍郡ではこの好成績を見て大いに喜び收穫の大部分は皇軍慰問の贈物として獻納する事であると

少い資材と勞力で大なる收獲を狙ふ　西部三州水產試驗場長會議　來月三日臺中市教化會館で開催

【臺中電話】臺中州にては六月三日から教化會館に於て新竹、臺中、臺南の西部三州水產試驗場長會議を開催する、これは同じ海岸の狀態にあり同じ漁撈作業を漁場とする三州が個々に試驗する無駄を除き三州協力して漁撈、養殖漁業、浮延繩などを試驗し少い資材と勞力を以て大なる效果を擧げんとするにあり第一日は試驗場の視察並に行政事務、漁業取締について、二日目は各地漁業試驗、水產物加工試驗などの打合せをなし三日目は新高港並に鹿港試驗場の水田に於ける養殖狀況などを視察する

中壢街國校座談會

【中壢電話】新竹州主催の國民學校座談會は二十六日午後二時より

工業用水に惱む　米崙の工場地帶

【花蓮港電話】花蓮港米崙の工業地帶に於て各工場が使用する工業用水の供給に就いては既に臨港署としても工場地帶設定と共に種々考慮を巡らし調査研究に乘出してゐたが未だ具體的成案を得るに至らず然るに一方現在工場建設中の日本アルミニユーム、東邦金屬製錬兩會社の如きも操業開始と共に工業用水は差當り緊急必要條件とされてゐるので從來種々地下水の利用を計畫したが遂に不成功に終つたので工業用水問題の解決まで暫定的に溪水を利用するより他に方法なしとされてゐるが當今種新設さるべき各種工場にても右は最も緊急案件とされてゐるので花蓮港廳では本年度蘇澳港の設置を好機として右問題を本格的に調査することになり又一方工業研究所に於ても花蓮港工場地帶に於ける工業用水に就いては重大關心をもつて居り最寄からず調査研究に着手する模樣で何れ近者一回となつて調査を進め成案を得た上明十七年度から具體的計畫に邁進するものと豫想される

新驛竣工を機會に　虛禮的な驛頭の送迎全廢　高雄市各奉公班申合す

【高雄電話】待望の高雄新驛が愈々六月二十二日より開通されることは既報の如くであるが高雄市奉公班ではこれを機會に從來の如き虛禮的な驛頭の送迎を全廢し時間の空費と交通機關の混雜とをさけて各自の職域奉公に邁進すべく去る日の幹部會合に於て申合せた

中壢家政女學校

【中壢電話】……部が二十八日來壢、午前九時より中壢家政女學校に於て新しい洗濯法の講習會を開催し織物界がスフ等と變化した今日衣類の愛護勞力の節約、石鹸の經濟、使用法について實地研究説明を爲し一同に多大な好結果を擧げたが一行は州下各地に於て講習會を開催する由

淡水街國民學校

【淡水電話】……法の一大革新を目差し主婦の勞を科學的操作に依つて解決すべく東京より井上五郎及……

苗栗街教化聯合會評議員會

【新竹州苗栗街教化聯合會評議員會は去る二十六日午後三時街會議室に於て鍾田郡守並に……

宜蘭市防空展覧會

【宜蘭電話】緊迫せる現下の時局に鑑み國防觀念の涵養と防空知識の完璧を期すべく宜蘭市および宜蘭警察署共同主催の防空展覧會は來る六月四日より八日迄五日間に亙り毎日午前九時から午後六時迄第一會場宜蘭國民學校、第二會場向陽國民學校、第三會場宜蘭市公會堂で開催される事になつた、第一、二會場は防空館として防空、防火および燈火管制の各種重要なる資料並に參考品を陳列し第三會場は防空に關する映畫を上映することになつて居り早くも各方面の人氣を呼んでゐる

防諜標語當選者に賞品授與

【羅東電話】臺北州羅東郡防諜協會ではさきに全國的に實施された防諜週間に於て擬スパイの摘發をはじめ各種行事に協力した民間の各團體に對し感謝狀を贈呈し又防諜標語當選者に賞品授與式を二十七日始政記念日の佳日をトし午前十時から同郡役所會議室で盛大に擧行した、因みに當選した標語は次の通りである

△一等　慢心一つで果せる防諜——羅東郡役所奉公班
△二等　不平と陰口にスパイの飼食——羅東街第二十九區奉公班
△三等　知つた振り何時の間にやら非國民——三結製糖所奉公班

臺中州米穀納配　組合創設懇談會

【臺中電話】臺中州における米穀納入配給組合改組に關する各代表者と州側の懇談會は二十六日行はれたが二十七日も引續き打合せが行はれ漸く成案を得た模樣である、尚組合設立總會は來月三日開催の豫定である

本紙所載　健氣な未亡人に　激勵手紙と慰問金

【高雄電話】本紙掲載の職域奉公譜のヒロイン中村彌獅子未亡人の健氣な働く姿を本紙で知つた岡山郡下の一内地人が痛く感激し金一封を小爲替に組み激勵の手紙を添へ"どうか中村さんのお子さん方のお八つ代にでもして下さい"とこの程高雄郵便局上瀧天國長の下に郵送して來たが中村さんは勿論局長を始め職員もこの隱れた同情の主に感激してゐる

林兼商店でも　母船式鮪漁業

【高雄電話】林兼商店では數年來鮪漁業に依る本島最初の試みとして實施した母船式鮪漁業に對抗して同社でも母船式鮪漁船隊を組織し本年七月頃セレベス島方面に進出し畫期的な鮪漁業に乘出すべく小船を買收せんものと疾て高雄港を基地とする個人鮪船所有主との間に買收交渉が行はれてゐたがこの程買收契約もなり茲に鮪漁業のつはものとして定評ある高雄の鮪船を小船としての陣容が整ふ譯で林兼の母船式鮪船の進出こそ期待さるるものがある

商業報國青年隊組織　新竹州　商店員らが自發的に

【新竹電話】新竹市では先般商店員の素質向上の爲商店員講習會を開催したがいづれも向學心に燃え且つこの受講を轉機として何等か社會的に活動したいと自發的に商業報國青年隊を組織する事となり目下着々準備中で内地出張中の西庶務課長の歸新を待つて華々しいスタートをきる事となつた、同講習會は今後も引續き開催されるので隊員もその都度増加し商業報國青年隊の確立に若々しい熱意を注がれる事で市當局も大いに成果を期待して居る

農林事務打合會

【中壢電話】中壢郡では本年度の農林事務打合會を二十六日午前九時半より郡會議室に於て郡下各街庄助役、課員出席、鍾田郡守、豊田勸業課長係主任等臨席の下に種々の打合せをなしたが當日は臺府の入鹿山技師より米穀事情に關する講話があつた

近く廢品鐵類回收　きのふ高雄州で關係者協議

【高雄電話】既報高雄州下各官衙及び工場敷地所有の鐵類回收に關する打合會は十八日午後二時より商工獎勵館に於て佐藤統制課長、外市郡關係者二十五名參集の下に開催されたが打合の結果市郡に回收、提出者を設定しその指導の下に回收獎勵方法なものを組織し六月上旬までに回收、鐵類を賣却(試驗其の他)公共施設中等學校等所有の鐵類を回收する事に決定、二十八日直ちに州下各市郡にその旨通牒を發した

大湖庄の寺廟　廢合斷行近し

新竹州大湖郡大湖庄では懸案の庄下寺廟整合整理問題に就き庄民の成案を得たるも、未だ實行には至らなかつたが先程大湖神社も御造營成つたので、今や其の整理も過般關係者參集の上再度の協議を行つた結果愈々近く廢合の斷行をなすべく、目下廢合後の寺廟財産處分につき調査中であるが、右財産は幼稚園の設置、國語講習所の補助、皇民錬成上教化方面に充用するものの如く慎重に研究中である

花蓮港廳下の　今期米作好況

【花蓮港電話】花蓮港廳下の本年一期作は田植直後天候不順でその作柄を懸念されてゐたが四月下旬から天候回復日々好天氣に惠まれてゐるので生育狀態も頗る順調で既に出穗期に入り玉里方面では既に刈取を開始した地方もあり而して本年の生產高は昨年比米穀統制に相當の成果を擧げ得る見込みに至つた

增產計畫に備へて　技術員養成所開設　臺南州　設立要項、機構を決定

【臺南電話】臺南州が生產擴充に備へ產業技術員の補充施設として新設することになつた臺南州

產業

技術員養成所については設立當時に各方面に大いなる關心が拂はれ速かなるこれが實現を要望されてゐるが州當局においてもその設立要綱について鋭意具體的成案を急いでゐたところ二十八日漸く出來上つた、案によればその養成所内の機構を街庄技術員、これを指導すべき產業技術員の一部に分ちいづれも修業期間六ケ月で街庄技術員の應募資格者は農業補習學校卒業程度で満成人員六十名、產業技術員は農業學校卒業程度で募集人員は三十名とされてゐるが、入所と同時に技員或は雇員として手當が支給される、又修了後は更に

優遇

の途が展く開へられる譯である、入所當初は取敢ず近く建設される州農事試驗所内に收容される本養成所にて本格的專門技術が付與されるわけで大いにその成果を期待し得べきものとみられてゐるが大體開所は八月、末か九月中旬の豫定である

運動器具寄贈

【屏東電話】一番ケ瀨臺南州知事は二十七日屏東陸軍病院を慰問し運動器具及び鐵網等の贈物を寄贈して金三百圓を寄贈した

板橋街協議員

臺北州海山郡板橋街協議員呂水山氏は先般死亡しその後任に缺員中の處去る二十四日同街東與タオル工場主呂明傳七氏が任命された

警察幹部非常召集　新竹警察界稀有の行事

【新竹電話】新竹州仁科警務部長は二十八日午前三時と云ふ眞夜中突然非常警報を各郡及び新竹署の警察幹部の非常召集を行ひ部長公室に於て先般の警察部長會議に於ける總督府の訓示の傳達をなしたが警察部だけの非常召集は稀有のことだけに物凄い緊張振りであつた

小川中報主筆令孃

【臺中電話】小川臺灣新聞主筆の令孃正子(二〇)さんは豫て自宅にて病氣療養中のところ二十七日午後十時逝去した、葬儀は二十八日午後四時市内日蓮寺にて盛大に執行されたが會葬者多く盛觀であつた

地方色　臺南

……軍官民一丸となつて華々しい建設へのスタートを切つた臺南州の忠霊塔敷地整地作業は第二段階にして驚異的進捗ぶりを示してゐるのは眞に喜ばしい事である▲臺南市では州當局の示唆もあり特殊の勤勞隊といつたものは結成せず市内の竹園區をトップに連日區民總出で氣勢を擧げてゐるのはいいが、一部區民の間に"區會議部よ、感謝るちやない、もつと自ら汗を出せ"との聲が起つてゐる▲それは區民の働きつぶりばかりを氣にして自分は專ら區會といふ比較的樂な方に廻つてゐるといふのだ▲成區の世話役の如きは"俺に區長部だから區民の指揮、監督に當つてをればそれでいい"といつた態度で炎天下に汗を流して國民を誇つてゐる分際間近かい臨月の采女の涙ぐましい奉仕もよそに、ノホホンと納まり返つてゐる▲上下官民みな一如といふ當局の作業趣旨に悖るわけだ▲"幹部は見てろ、一般區民は働け"これぢや折角の勤勞奉仕も無意味で施設も冷たしになつてしまふ▲區幹部たるもの一般區民の本當の世話役であつてみれば率先示範するのが當然の務めであらう

老春 (96)

川口松太郎作
伊勢良夫畫

金と銀 (六)

使ひの男も最寄な旅附だつた。

「お悪いと云つて、御病氣なのかい」

「いえ、御病氣ではないのです。自動車が今井川の橋から落ちて、運轉手と旦那樣と、もう一人、乘つてゐた方とが大怪我をなすつたのです」

「………」

「旦那樣が一ばんひどくて、直ぐ名倉病院へ擔ぎ込みましたが……御重態なんです」

「御重態?」

「もう一人のお方といふのは、時子さんなんでせう」

「………」

「さうなんでせう」

仕方なく、使の男がうなづく。

「時子さんも重傷なの」

「自動車の落ちた時に、舌を嚙んだので、出血がひどくて、まだ意識がはつきりして居りません」

「同じ病院にゐるんですね」

「はあ」

時子といふのが、正也と同棲してゐる女給上りの女なのだ。

同じ病院に、並んで寝たゐるのでは、行くのがいやだつた。良人の醜態を目のあたりには見たくなかつた。が、重態と聞いては捨てても置けないので、母にも子供たちにもはつきり云はず、使ひの男と一緒に今町のバスへ乘つた。

「外には誰も乘つてゐなかつたんですか」

「お二人だけでした。今井川の上流に新しく温泉の家を出すところがあるんで、旅方に出かけたのですが、先方で御馳走になつて、少し醉つてお在でのやうでした。お酒が入つてゐる時に怪我をなさると、出血が激しくなるんで、それでいよいよお惡いんで……」

「お留守さんは、どんな風に云つてゐるのでせうか」

「私も、まだ、そこまでは聞いて居りません」

「お時さんと、同じ部屋にゐるんですか」

「いいえ、別々です」

「さう」

やや、ほつとしながら、

「一緒にゐるところへは入つて行きたくありませんからね」

「へえ」

男も仕方なく笑つた。

バスは今町の名倉病院の前で止められて、男が案内に立つて二階へ驅け上つた。良人に逢ふのも、正月以來で、一月の六日に會つて五日ぶりで二言三言ゐたのが最後になつてゐる。

「奧様!」

顔見知りのホテルの使用人が部屋の外に集まつてゐる。醫者や看護婦たちの、物々しい訪ひ方も、只事とは思へなかつた。

「よつぽど、悪いのだな」

さう思つて、氣をしずめながら部屋へ入つた。窓に向いた部屋の正面に寝臺があつて、良人の横顔がちらりと見える。血の氣を失つた頰が蒼白で、目も靜かにとぢてゐる。

「奧さんですか」

枕元にゐた老年の醫師が、

「私、名倉です」

「はあ、どうも、いろく……」

「誠にお氣の毒でございますが、どうにも手のつくしやうがございません。三十分ほど前に、息をお引取りになつてしまひました」

萬なかだち

海南島行　…
小使　…
轉職　…
美容師　…
女裁縫師數名入用
女事務員　…
白のせ京染　…
求鍵鯉(ありくい)…
仔犬貰ひ度し…
ボイル油…
工場向建物…
賣貸家…
白雲莊…
卓上電話賣ります
給仕募集…　臺灣日日新報社

電機學校講義錄
■高等　■初等
…

學べ青年　時代の花形　電氣熔接技術を!
公認　高等電氣熔接學校

アモンパパヤ
脂粉追放
が叫ばれる時!素肌美を創る
ニキビ・ソバカス・シミ取り
東京市四谷區花園町　株式會社杉田商店

職場で一ぱい御奉公
田邊發賣品
頭痛・目まひに!
ノーパポン錠
効めが速く、服み易い錠剤ですから、ご婦人に何よりと好評!

内燃機界ノ最高峰
チーゼルヤンマーエンジン
DM型　50—120馬力
H型　5—17馬力
農工用移動式　2—3—4—5馬力

臺北市京町一丁目　株式會社山岡内燃機臺北支店　電五〇六〇番

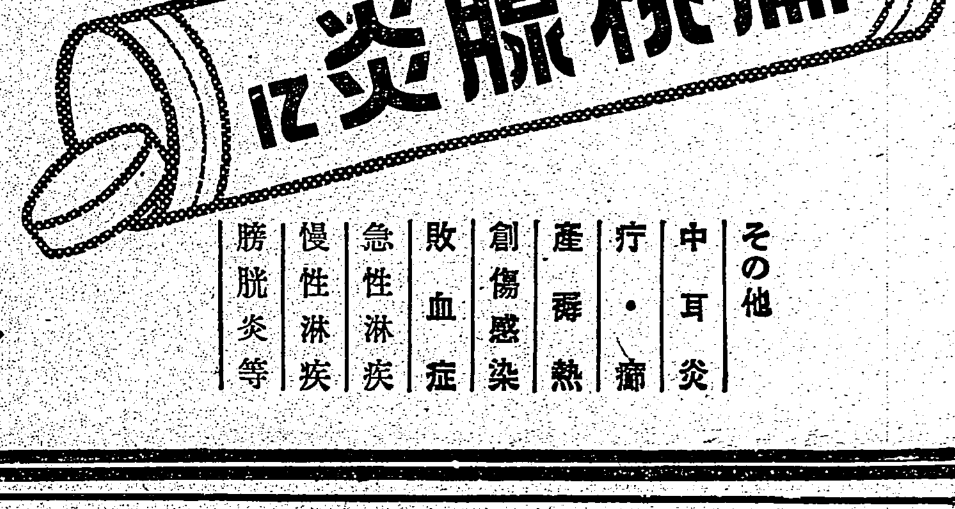

扁桃腺炎に

その他　中耳炎　疔・癤　產褥熱　創傷感染　敗血症　急性淋疾　慢性淋疾　膀胱炎等

內服による　化學療法劑

ルジール錠の主成分は、日本藥局方スルフアミンにして急性・慢性化膿性疾患の病源たる葡萄狀球菌、連鎖狀球菌及び淋菌等に對して特異的侵害作用を發揮し、病原菌を撲滅し白血球及び組織球の喰菌消化作用と相俟つて短時日にして所期の目的を達す。

又淋疾性諸疾患への本劑の應用は、單なる內服にて治療期間を短縮し、尿を清澄化し、途に淋菌を消失せしむ

【用量】一回一—二錠、一日三回食後に服用。

國內價格　三〇錠(一円三〇)　一〇〇錠(三円八〇)

ルージル錠

武田發賣品
製造發賣元　株式會社武田長兵衞商店　大阪市東區道修町
關東代理店　株式會社小西新兵衞商店　東京市日本橋區本町

41(1)222